

Maxtor®

Central Axis

Guía del usuario para Macintosh

Contenido

Introducción	1
Información general	1
Instalación del software	1
Administración de las unidades	7
Creación de cuentas de usuario	7
Tipos de cuenta	7
Tipos de carpetas	8
Conexión a una cuenta de usuario	12
Activación y desactivación de la función Drag and Sort	13
Activación y desactivación de la copia de seguridad programada	14
Visualización de la información de la cuenta con SimpleView	16
Visualización del registro de la copia de seguridad	17
Actualización del software	19
Lectura de los indicadores luminosos de estado	21
Maxtor Central Axis	21
MSS II	26
Copia de seguridad de las carpetas	28
Restauración de archivos	29
Selección de una versión para restaurar	29
Selección de una ubicación para la restauración	29
Administración de la configuración	32
Configuración de las preferencias de copias de seguridad	33
Configuración del número de versiones antiguas que se deben guardar	36
Eliminación de versiones antiguas	37
Eliminación de versiones no utilizadas	37
Copia de seguridad inmediata	37
Administración de las preferencias de copias de seguridad	38

Uso de la configuración avanzada	39
Configuración de las preferencias de copias de seguridad programadas	39
Configuración de las preferencias de conexión de cuentas de usuario	40
Apertura de la página web de administración de Central Axis	41
Conexión a la página web Copia de seguridad de la carpeta compartida	41
Uso de la función Drag and Sort	42
Uso de Media Server	47
Uso de la función de acceso web y uso compartido	49
Creación de una cuenta de Seagate Global Access	49
Habilitación y deshabilitación del acceso web	54
Acceso a la página web de acceso web de Seagate	58
Índice	61

Introducción

Información general

Maxtor Central Axis™ añade capacidad de almacenamiento a la red; realiza copias de seguridad de todos los equipos compatibles de la red; reproduce música, vídeos y fotografías desde la unidad al sistema de entretenimiento doméstico y permite acceder y compartir de forma remota los archivos de copia de seguridad a través de Internet.

La aplicación Maxtor Central Axis se ejecuta en varias unidades. Es posible que las unidades que se ilustran en algunas de las imágenes de esta Guía del usuario sean diferentes a la suya, pero la información también se aplica a su unidad.

Maxtor Central Axis ofrece las funciones siguientes:

- Copia de seguridad de archivos y carpetas a Central Axis y restauración desde esta unidad
- Acceso de forma remota a archivos y carpetas de copia de seguridad a través de Internet
- Acceso compartido a archivos, fotografías, música y vídeos a través de Internet
- Uso de la reproducción multimedia para disfrutar de fotografías, música y vídeo en formato digital en un sistema de entretenimiento doméstico en red sin necesidad de encender el ordenador
- Organización automática de archivos con Drag and Sort™
- Acceso completo para los usuarios a las carpetas públicas, al mismo tiempo que se restringe el acceso a las carpetas privadas
- Visualización del estado de copia de seguridad y de almacenamiento para todos los usuarios con SimpleView™
- Duplicación de datos a través de la configuración de la unidad

Instalación del software

Para instalar el software Maxtor Central Axis Manager:

Paso 1: Introduzca el CD de Maxtor Central Axis en el ordenador.

Se abre la ventana de instalación del CD de Maxtor Central Axis:



Ilustración 1: Ventana de instalación del CD de Maxtor Central Axis

Paso 2: Haga clic en el icono **Maxtor Central Axis Manager**.

Se abre la ventana **Introducción**:



Ilustración 2: Introducción

Paso 3: Haga clic en **Continuar**.

Se abrirá la ventana **Contrato de licencia**:



Ilustración 3: Selección del idioma del Contrato de licencia de usuario final (EULA)

Paso 4: Seleccione el idioma en que desea que se muestre el Contrato de licencia y haga clic en **Continuar**.

En una hoja se requerirá su aprobación para continuar con la instalación:

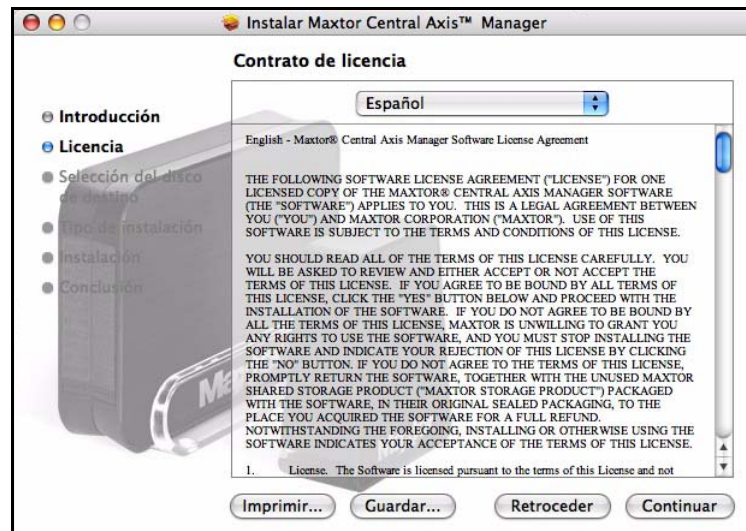

Ilustración 4: Contrato de licencia

Paso 5: Haga clic en **Acepto** en la hoja para continuar con la instalación.

Se abrirá la ventana **Seleccionar un disco de destino**:

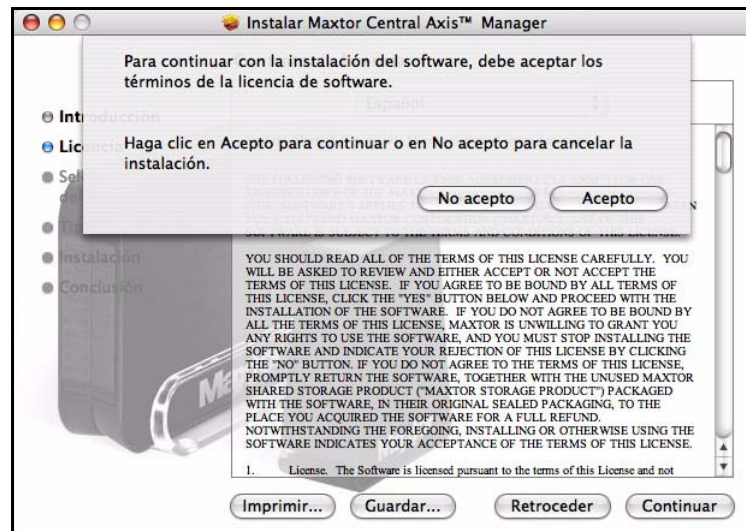

Ilustración 5: Selección de un destino

Paso 6: Compruebe que se encuentre seleccionada la unidad de disco duro de Macintosh y haga clic en **Continuar**.

Nota: El software Maxtor Central Axis sólo puede instalarse en el volumen de arranque.

Se abrirá la ventana **Tipo de instalación**:



Ilustración 6: Tipo de instalación

Paso 7: Haga clic en **Actualizar**.

Una barra de progreso le mantendrá informado sobre el estado de la instalación:



Ilustración 7: Progreso de la instalación

Una vez completada la instalación, se abrirá la ventana **Conclusión**:

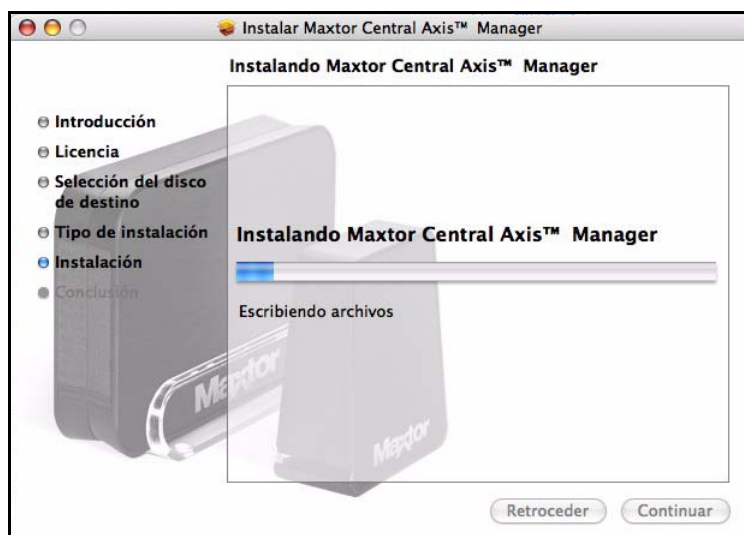

Ilustración 8: Acabar

Paso 8: Haga clic en **Cerrar**.

Aparecerá el icono de **Maxtor Central Axis Manager** en el escritorio:

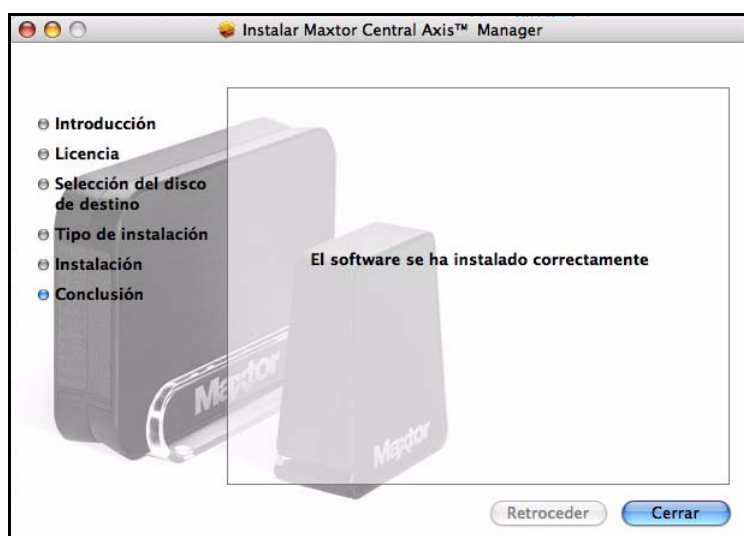
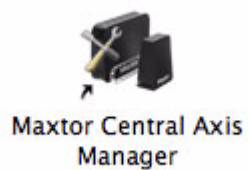

Paso 9: Haga doble clic en el icono de **Maxtor Central Axis Manager** para abrir la aplicación **Maxtor Central Axis Manager**:



Ilustración 9: Aplicación Maxtor Central Axis Manager

Administración de las unidades

La ventana principal de Maxtor Central Axis Manager es el punto central desde el que se administra Maxtor Central Axis™. Los iconos que se encuentran en la parte izquierda de la ventana permiten acceder a las funciones de la unidad.

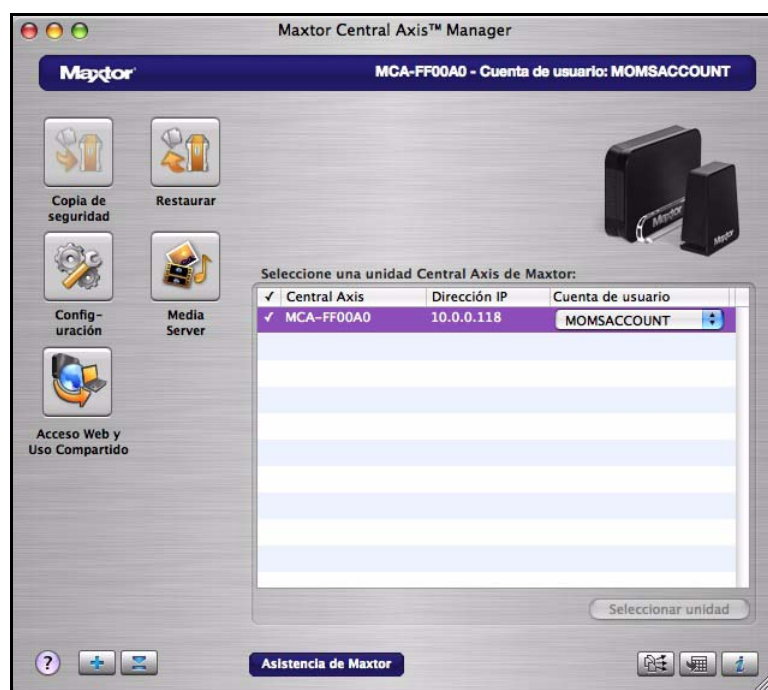

Ilustración 10: Ventana principal

Creación de cuentas de usuario

Cualquier persona conectada a Central Axis puede crear cuentas de usuario en dicha unidad. Puede crear cuentas de usuario públicas o restringidas, y si desea personalizarlas aún más, puede seleccionar un conjunto de carpetas apropiado para uso doméstico o profesional.

Tipos de cuenta

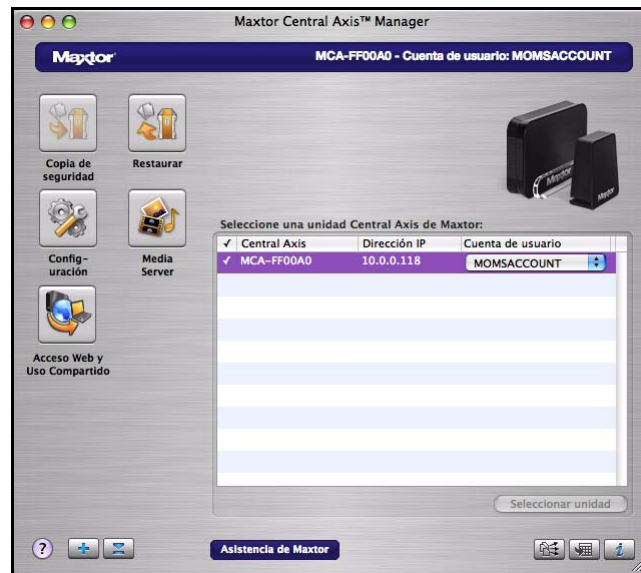
Pública: cualquier persona que posea una cuenta en Central Axis podrá acceder a todos los archivos

Privada: todos los archivos están protegidos por contraseña, excepto los que se encuentran en la carpeta pública que se comparte con otros usuarios

Tipos de carpetas

Carpetas personales:

Carpeta	Apropiadas para
Mi copia de seguridad	Copias de seguridad de archivos
Mis documentos	Archivos de procesamiento de texto
Mi biblioteca	Libros electrónicos
Mis películas	Videos domésticos
Mi música	Recopilación de música digital
Mis fotos	Fotografías digitales y material gráfico
Mis sitios de red	Páginas web
Mi software	Almacenamiento de software
Pública	Compartir archivos con otros usuarios

Carpetas de uso profesional:

Carpeta	Apropiadas para
Mi copia de seguridad	Copias de seguridad de archivos
Mis documentos	Archivos de procesamiento de texto
Mi entorno multimedia	Archivos de audio y vídeo
Mis fotos	Fotografías digitales y material gráfico
Mis presentaciones	Archivos de presentaciones
Mis proyectos	Archivos de proyectos
Mis sitios de red	Páginas web
Mis hojas de cálculo	Archivos de hojas de cálculo
Mi software	Almacenamiento de software
Pública	Compartir archivos con otros usuarios

Para crear una cuenta de usuario en Central Axis:

Paso 1: En la ventana principal de Maxtor Central Axis Manager, haga clic en el botón **Crear una cuenta de usuario**:



Ilustración 11: Crear una cuenta de usuario

Se abre la hoja **Crear una cuenta de usuario**:

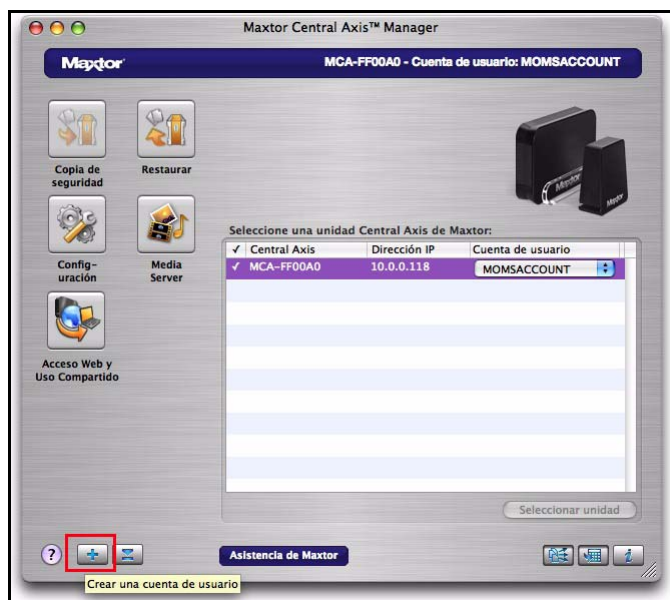

Ilustración 12: Hoja Tipo de cuenta - Pública

Paso 2: Seleccione un tipo de cuenta:

- **Pública:** abierta para todos los usuarios que posean una cuenta en Central Axis; no está protegida por contraseña
- **Privada:** protegida por contraseña

Si selecciona **Privada**, la hoja se actualiza para que pueda introducir una contraseña:

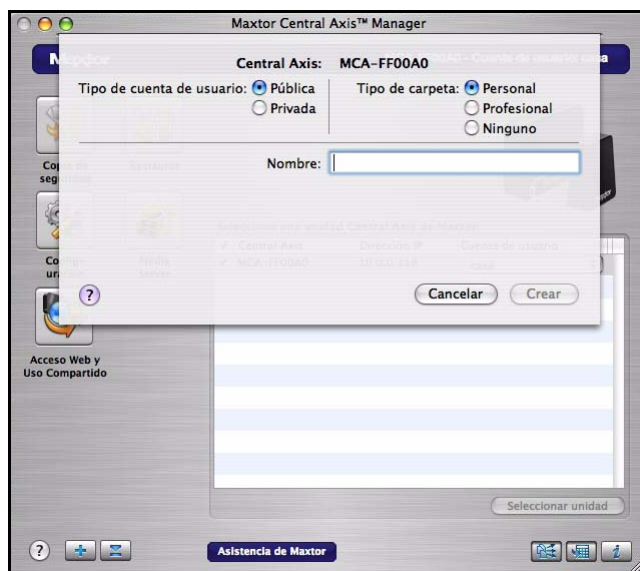

Ilustración 13: Hoja Tipo de cuenta - Privada

Paso 3: Seleccione un tipo de carpeta:

- **Personal:** carpetas adecuadas para usar en un entorno personal
- **Profesional:** carpetas adecuadas para usar en un entorno profesional

Paso 4: Asigne un nombre a la cuenta.

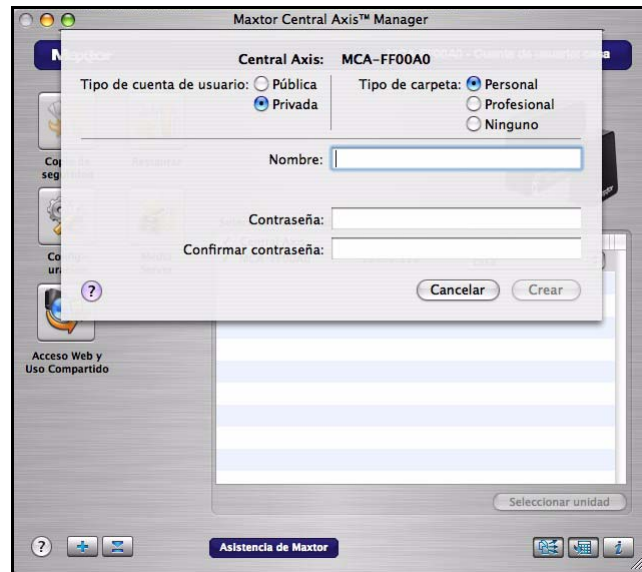
El nombre de una cuenta puede contener entre 1 y 20 caracteres e incluir letras, números, caracteres de subrayado (_) y espacios.

Paso 5: Si se trata de una cuenta privada, deberá introducir dos veces la contraseña.

La contraseña debe contener entre 1 y 14 caracteres.

Paso 6: Haga clic en **Crear**.

Aparecerá un icono para el volumen nuevo en el escritorio:



Paso 7: Haga clic en el icono del volumen para ver las carpetas que se han creado para este usuario:



Ilustración 14: Carpetas de la cuenta de usuario

Conexión a una cuenta de usuario

Para conectarse a una cuenta de usuario existente:

Paso 1: En la ventana principal de Maxtor Central Axis Manager, haga clic en el botón **Acceder a una cuenta de usuario**:



Ilustración 15: Conectarse a una cuenta de usuario

Se abre la hoja **Acceder a una cuenta de usuario**:

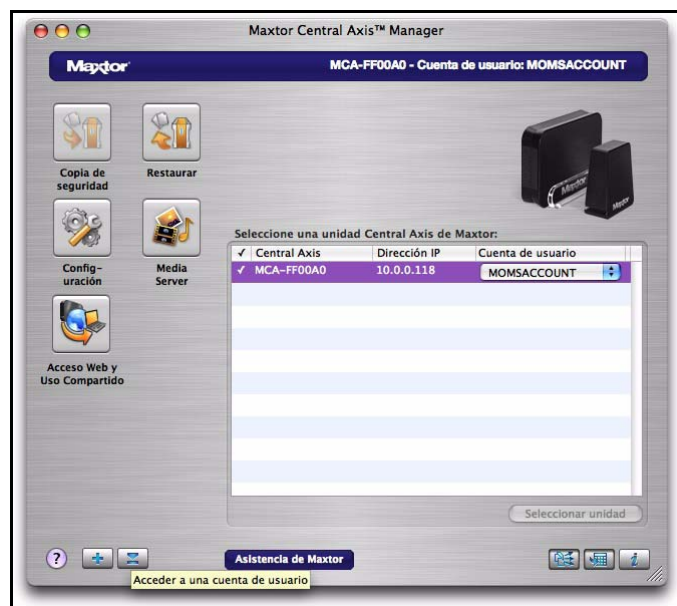

Ilustración 16: Hoja **Acceder a una cuenta de usuario**

Paso 2: Seleccione una cuenta de la lista y haga clic en **Conectar**.

Aparecerá un icono para el volumen de cuenta nuevo en el escritorio.

Activación y desactivación de la función Drag and Sort

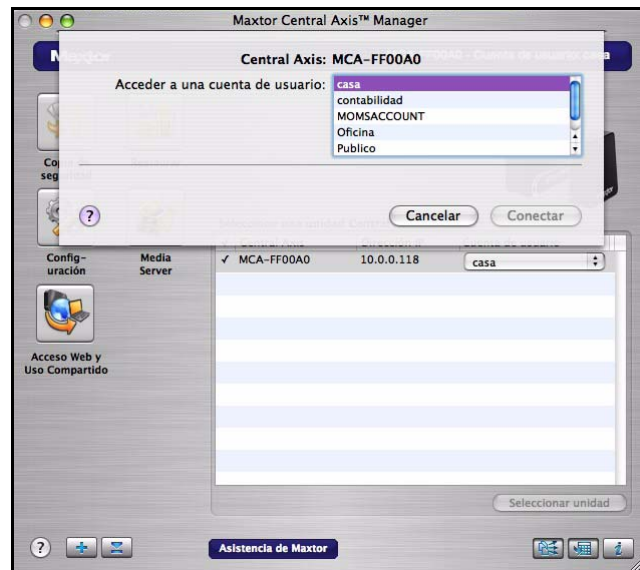
La función Drag and Sort ordena automáticamente los archivos en un conjunto de carpetas seleccionado a medida que los arrastra a Central Axis. Puede utilizar el botón de activación/desactivación de Drag and Sort que se encuentra en la ventana principal de Maxtor Central Axis Manager para habilitar o deshabilitar esta función.

Para administrar la función Drag and Sort:

Paso 1: En la ventana principal de Maxtor Central Axis Manager, coloque el ratón encima del botón **Drag and Sort** para ver si la función se encuentra activada o desactivada.

Paso 2: Haga clic en el botón **Drag and Sort** para cambiar los ajustes.



Ilustración 17: Drag and Sort

Nota: Esta función también se puede activar y desactivar en la vista **Configuración > Drag and Sort**.

Activación y desactivación de la copia de seguridad programada

La función Copia de seguridad programada permite realizar una copia de seguridad de los archivos modificados en las carpetas de copia de seguridad en la fecha y hora establecida. Puede utilizar el botón de activación/desactivación para habilitar o deshabilitar la copia de seguridad programada.

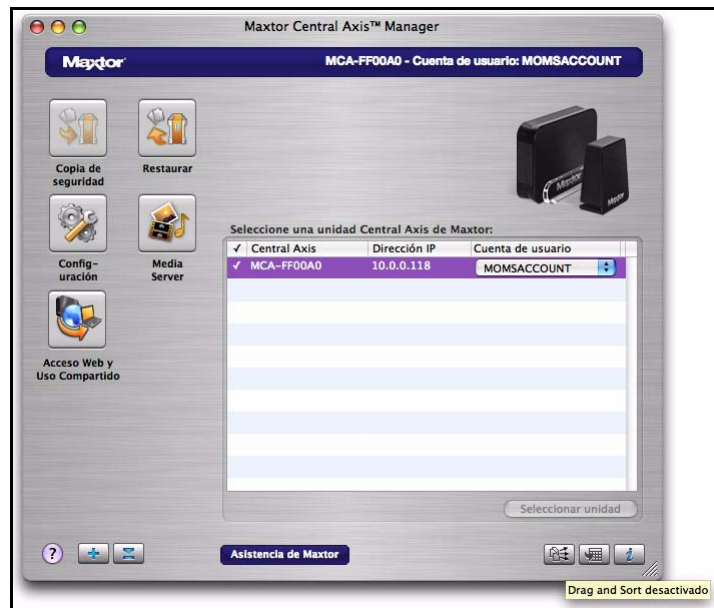
Para administrar la copia de seguridad programada:

Paso 1: En la ventana principal de Maxtor Central Axis Manager, coloque el ratón encima del botón **Copia de seguridad programada** para ver si la función se encuentra activada o desactivada.

Paso 2: Haga clic en el botón **Copia de seguridad programada** para cambiar los ajustes.



Ilustración 18: Copia de seguridad programada

Nota: También puede activar o desactivar la copia de seguridad programada en la vista **Configuración > Copia de seguridad**.

Visualización de la información de la cuenta con SimpleView

SimpleView ofrece una descripción general sobre la información relativa al almacenamiento y a las copias de seguridad para todas las cuentas de la unidad Central Axis.

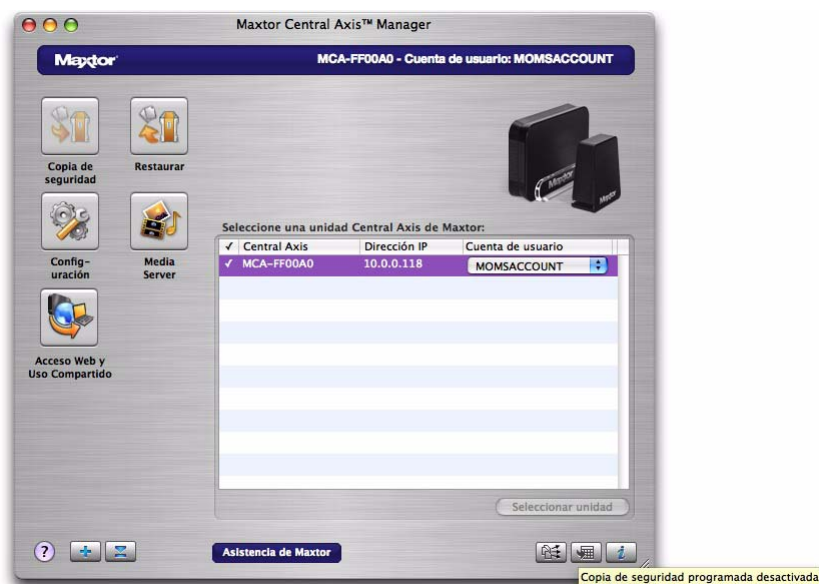
Para abrir SimpleView:

Paso 1: En la ventana principal de Maxtor Central Axis Manager, haga clic en el botón **SimpleView™**:



Ilustración 19: SimpleView

Se abre el cuadro **SimpleView**:

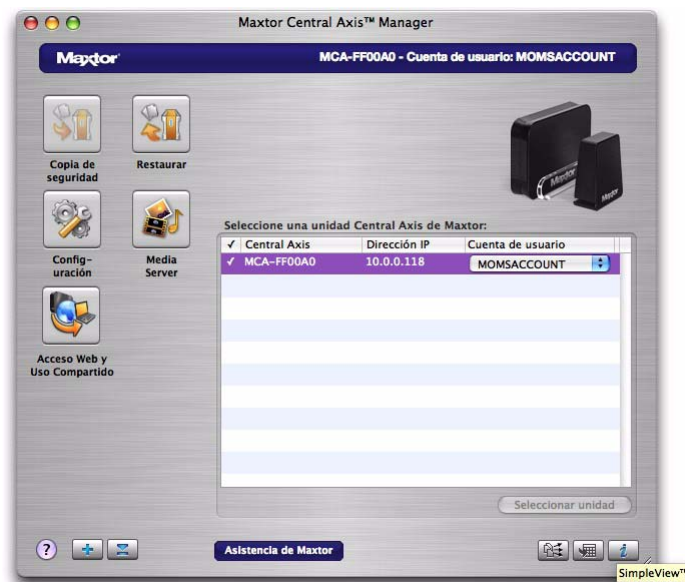

Ilustración 20: Información de la cuenta en SimpleView

Se ofrece información sobre la fecha de la última copia de seguridad, el espacio utilizado y el estado de la copia de seguridad de cada usuario de la unidad Central Axis.

Paso 2: Vuelva a hacer clic en el botón **SimpleView™** para cerrar el cuadro **SimpleView**.

Visualización del registro de la copia de seguridad

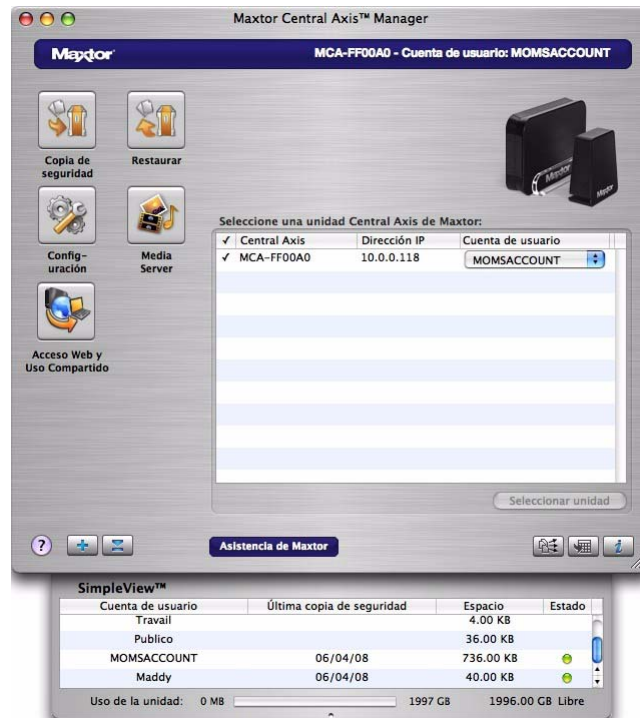
Puede ver los detalles de la copia de seguridad para una cuenta de usuario en el registro de MaxBack de dicho usuario.

Para ver un registro de MaxBack:

Paso 1: En el cuadro **SimpleView**, haga doble clic en un icono de la columna **Estado**.



Ilustración 21: Cuadro SimpleView

Se abre el registro de **MaxBack**:

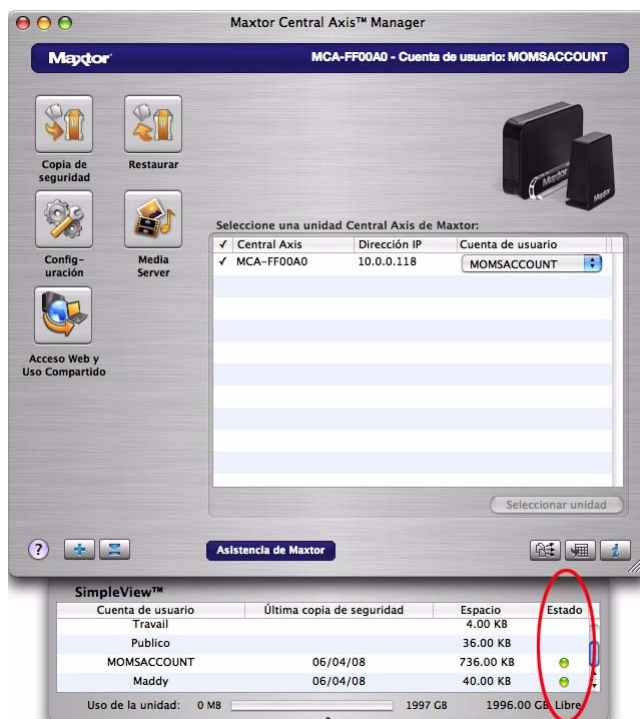

Ilustración 22: Registro de MaxBack

Paso 2: Cuando haya terminado con el registro, haga clic en el botón Cerrar para cerrar la hoja.

Actualización del software

La función Software Update le mantendrá informado cada mes del estado de actualización del software de Maxtor Central Axis Manager. Sin embargo, puede comprobar manualmente si existe una actualización disponible o desactivar la función de actualización automática de software.

Para comprobar las actualizaciones o desactivar Software Update:

Paso 1: Haga clic en **Software Update** del menú **Ayuda**:



Ilustración 23: Software Update

Se abrirá la ventana **Software Update**:

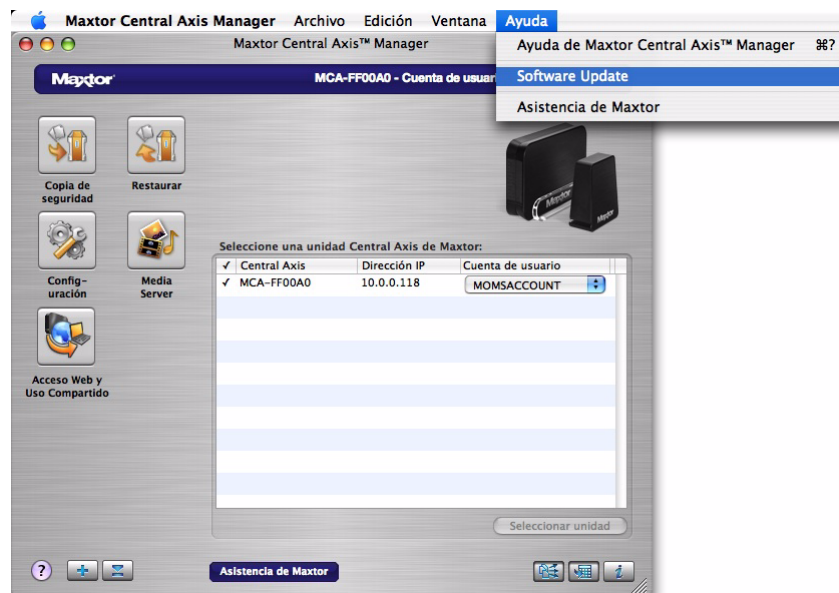

Ilustración 24: Verificación de Software Update

Paso 2: Para activar la función Software Update, seleccione **Comprobar si existen actualizaciones automáticamente**.

Paso 3: Para comprobar las actualizaciones ahora, haga clic en **Comprobar ahora**.

Si existe una actualización, aparecerá una ventana **Software Update** que permitirá su descarga:



Ilustración 25: Actualización disponible

Paso 4: Haga clic en **OK** para descargar la actualización de software.

Una vez descargada la actualización de software, se abre la ventana de bienvenida del programa de instalación.

Paso 5: Siga los pasos para instalar la actualización.

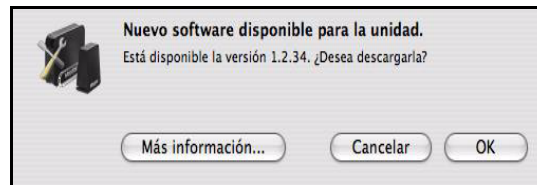
Si el software está actualizado, aparecerá una ventana de actualización de software que le indicará el hecho:



Ilustración 26: Software actualizado

Lectura de los indicadores luminosos de estado

La información sobre el estado del sistema la proporcionan los indicadores luminosos de estado de la parte frontal y posterior del dispositivo.

Maxtor Central Axis

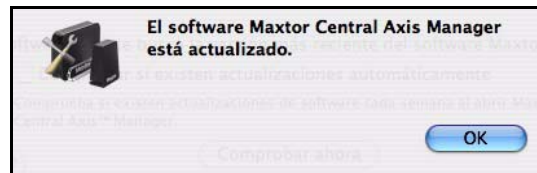
Los indicadores luminosos de estado de Central Axis le informarán sobre el estado del dispositivo:



Ilustración 27: Indicadores luminosos de la unidad simple de Central Axis – Vista frontal



Ilustración 28: Indicadores luminosos de la unidad dual de Central Axis – Vista frontal



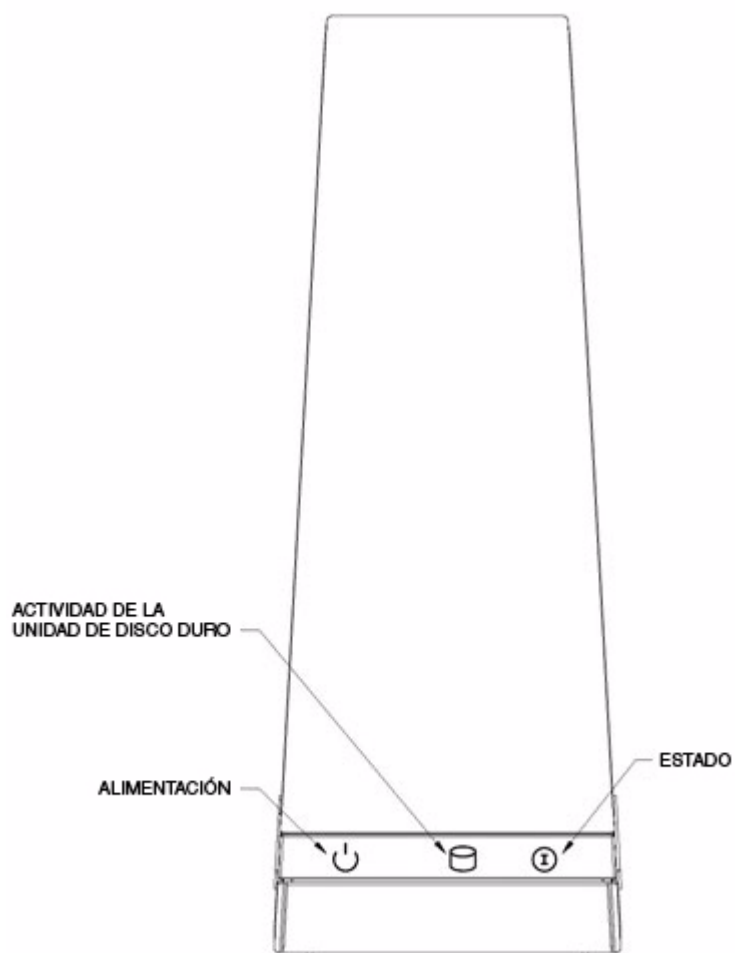

Tabla 1: Estado de actividad de los indicadores luminosos frontales

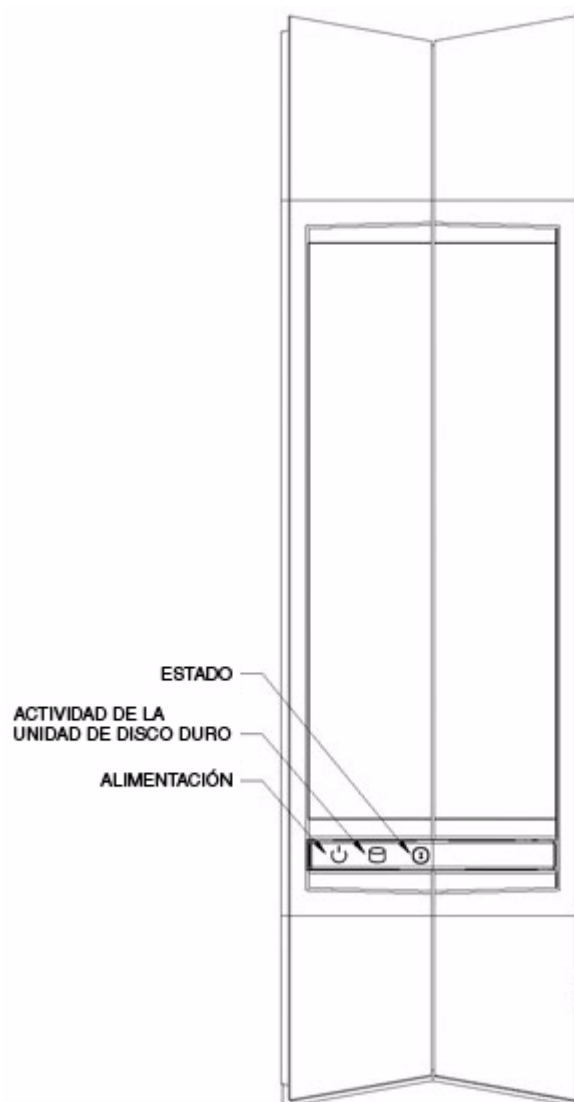
Descripciones de los indicadores luminosos	Estado
Alimentación: • Iluminado	Encendido
Actividad de la unidad de disco duro: • Iluminado	Transferencia de datos

Tabla 1: Estado de actividad de los indicadores luminosos frontales

Descripciones de los indicadores luminosos	Estado
Estado: <ul style="list-style-type: none"> • Blanco permanente • Blanco intermitente • Combinaciones de rojo y blanco intermitentes 	Estado BUENO; Encendido o apagado; Consulte la siguiente tabla de Códigos de error de los indicadores luminosos de estado

Tabla 2: Códigos de error de los indicadores luminosos de estado

Descripciones de indicadores luminosos intermitentes	Error
1 blanco/1 rojo	Error al duplicar carpeta compartida
1 blanco/2 rojo	Error de S.M.A.R.T. de la unidad de disco duro: problema con la unidad 1 
1 blanco/3 rojos	Error de arranque: no se puede arrancar desde la unidad 1 
1 blanco/4 rojos	Error al montar la partición en carpeta compartida
2 blancos/2 rojos	Error de S.M.A.R.T. de la unidad de disco duro: problema con la unidad 2 
2 blancos/3 rojos	Error de arranque: no se puede arrancar desde la unidad 2 



Ilustración 29: Indicadores luminosos de la unidad simple de Central Axis – Vista posterior



Ilustración 30: Indicadores luminosos de la unidad dual de Central Axis – Vista posterior

Tabla 3: Estado de actividad de los indicadores luminosos posteriores

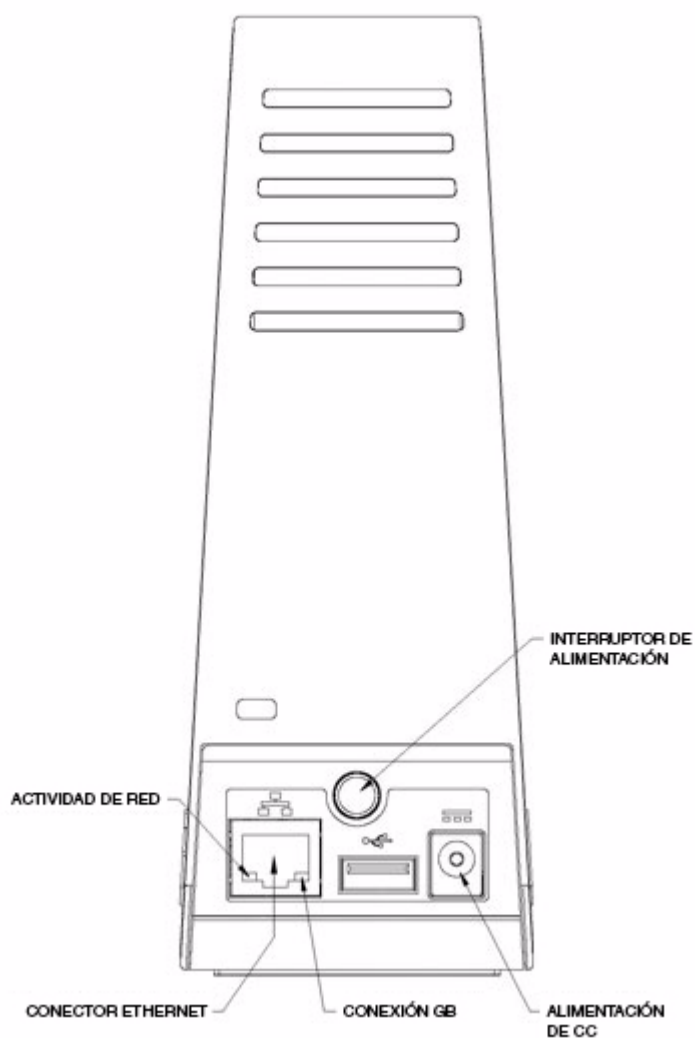
Descripciones de los indicadores luminosos	Estado
Conector Ethernet: • Ámbar • Verde • Verde intermitente	Conexión GB Red conectada Actividad de red

MSS II

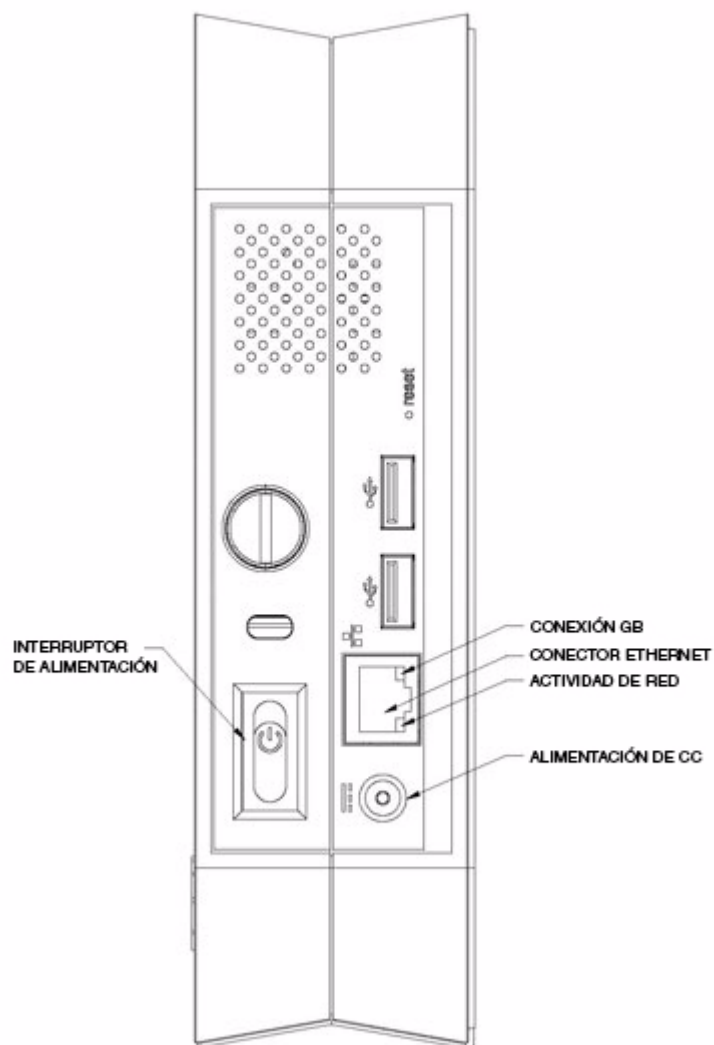
Los indicadores luminosos de MSS II informan sobre el estado del dispositivo:



Ilustración 31: Indicadores luminosos de la unidad – Vista frontal

Tabla 4: Estado de actividad de los indicadores luminosos frontales

Descripciones de los indicadores luminosos	Estado
Estado: <ul style="list-style-type: none"> Verde permanente Verde intermitente Combinaciones de verde y ámbar intermitentes 	Estado BUENO Encendido o apagado Consulte la siguiente tabla de Códigos de error de los indicadores luminosos de estado
Actividad de la unidad de disco duro: <ul style="list-style-type: none"> Iluminado 	Transferencia de datos
Actividad de red: <ul style="list-style-type: none"> Verde intermitente 	Actividad de red

Tabla 5: Códigos de error de los indicadores luminosos de estado

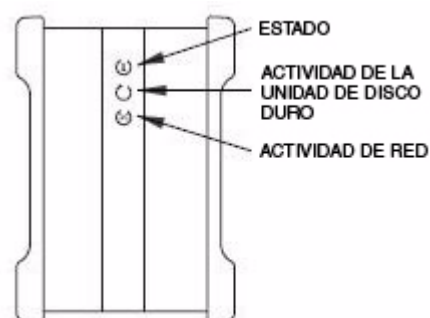
Descripciones de los indicadores luminosos intermitentes	Error
1 verde/1 ámbar	Error al duplicar carpeta compartida
1 verde/2 ámbar	Error de S.M.A.R.T. de la unidad de disco duro: problema con la unidad 1
1 verde/3 ámbar	Error de arranque: no se puede arrancar desde la unidad 1
1 verde/4 ámbar	Error al montar la partición en carpeta compartida

Tabla 5: Códigos de error de los indicadores luminosos de estado

Descripciones de los indicadores luminosos intermitentes	Error
2 verdes/2 ámbar	Error de S.M.A.R.T. de la unidad de disco duro: problema con la unidad 2
2 verdes/3 ámbar	Error de arranque: no se puede arrancar desde la unidad 2



Ilustración 32: Indicadores luminosos de la unidad – Vista posterior

Tabla 6: Estado de actividad de los indicadores luminosos posteriores

Descripciones de los indicadores luminosos	Estado
Alimentación: • Iluminado	Encendido
Conector Ethernet: • Ámbar • Verde • Verde intermitente	Conexión GB Red conectada Actividad de red

Copia de seguridad de las carpetas

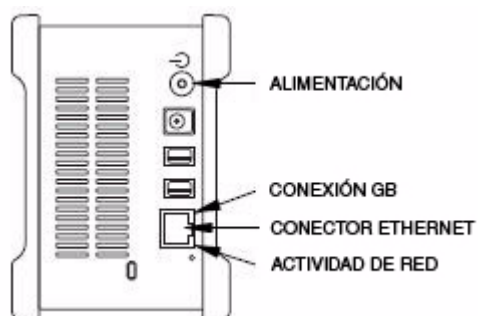
Una vez que haya creado un plan de copia de seguridad e identificado las carpetas que desea incluir, puede utilizar el icono Copia de seguridad de la ventana principal de Maxtor Central Axis Manager para realizar una copia de seguridad de las carpetas seleccionadas.

Para realizar una copia de seguridad de las carpetas ahora:

Paso 1: En la ventana principal de Maxtor Central Axis Manager, haga clic en **Copia de seguridad**:



Ilustración 33: Ventana principal: Copia de seguridad

Se realiza una copia de seguridad de las carpetas inmediatamente.

La ventana **Copia de seguridad** especifica la fecha, la hora y el número de elementos que se han copiado:

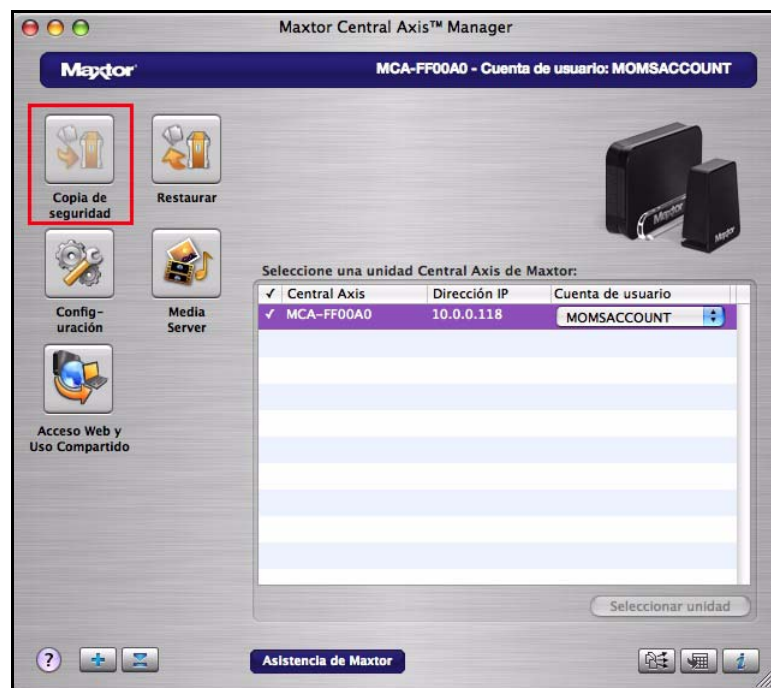

Ilustración 34: Copia de seguridad completada

Restauración de archivos

Al restaurar un archivo, tiene la opción de elegir qué versión del archivo desea restaurar y a qué ubicación.

Selección de una versión para restaurar

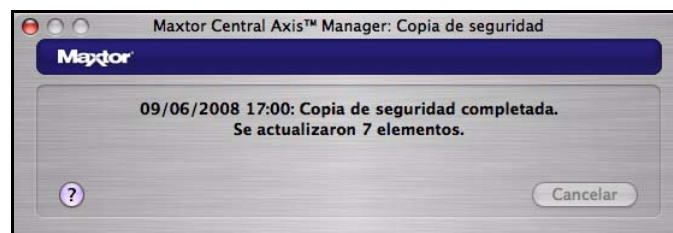
Al realizar una copia de seguridad de los archivos almacenados en las carpetas seleccionadas, Maxtor Central Axis Manager guarda un máximo de diez (10) versiones anteriores o antiguas de cada archivo en Central Axis. Puede restaurar una versión antigua guardada de un archivo de copia de seguridad, o bien restaurar la versión más reciente.

- **Versión antigua:** seleccione la versión del archivo que desea restaurar en función de la fecha en que se realizó la copia de seguridad. El número de versiones antiguas disponibles se basa en el número establecido en la opción **Versiones antiguas** de la ficha **Copia de seguridad** de la ventana **Configuración**. Tiene la opción de guardar entre 1 y 10 versiones antiguas.
- **Versión más reciente:** permite restaurar la versión más reciente de un archivo.

Selección de una ubicación para la restauración

Los archivos se pueden restaurar a la ubicación original o a una ubicación temporal.

- **Original:** permite restaurar los archivos a la ubicación original, sustituyendo la versión existente.
- **Temporal:** permite restaurar los archivos a una ubicación temporal en la carpeta **Documentos** del usuario actual (por ejemplo, */Usuarios/Miguel/Documentos/Restauración Maxtor*).

Para restaurar un archivo:

Paso 1: En la ventana principal de Maxtor Central Axis Manager, haga clic en **Restaurar**:



Ilustración 35: Ventana principal: Restaurar

Se abre la ventana **Restaurar**:

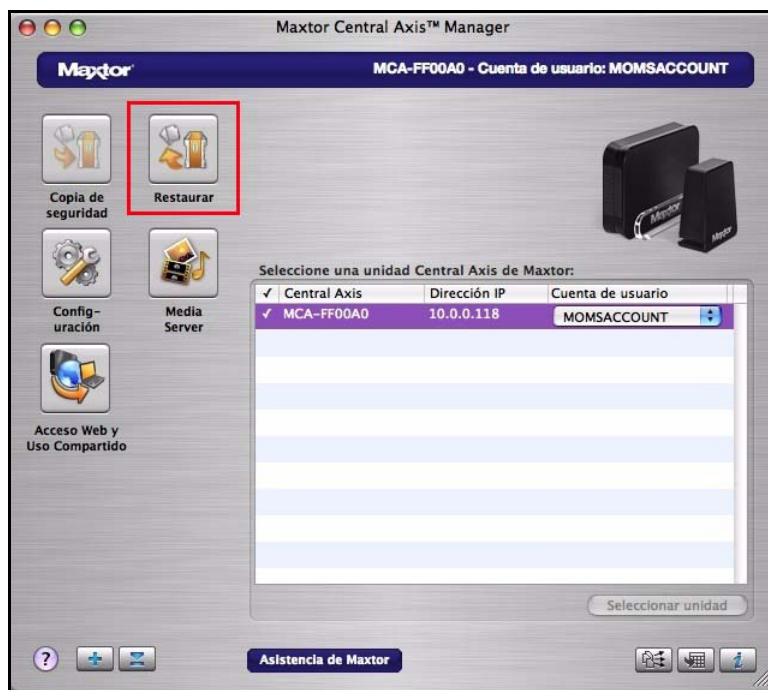

Ilustración 36: Opciones de restauración

- Paso 2:** Haga clic en los triángulos de información adicional para ampliar las carpetas hasta llegar al archivo que desea restaurar.
- Paso 3:** Si se restaura una versión antigua, amplíe las opciones de versiones que se muestran junto a un archivo y seleccione la versión deseada.
- Paso 4:** Seleccione una ubicación para la restauración y haga clic en **Restaurar**.
Si se restaura a la ubicación original y ya existe un archivo con el mismo nombre en dicha ubicación, aparecerá una advertencia:

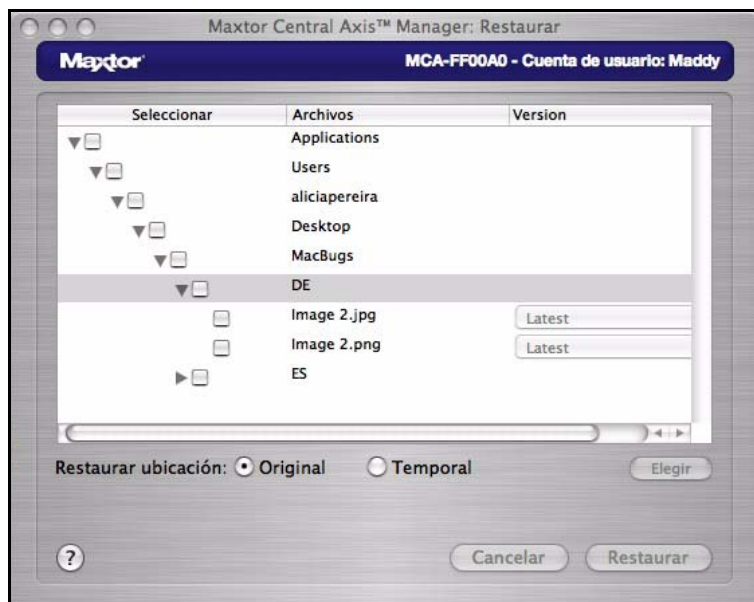

Ilustración 37: Advertencia para indicar que el archivo ya existe

- Paso 5:** Haga clic en **Sustituir** para sustituir la versión original o en **Mantener el original** para conservarla.
El archivo se restaura en la ubicación determinada.

Administración de la configuración

Utilice las fichas de la ventana **Configuración** para definir y administrar la configuración de copias de seguridad, Drag and Sort y opciones avanzadas.

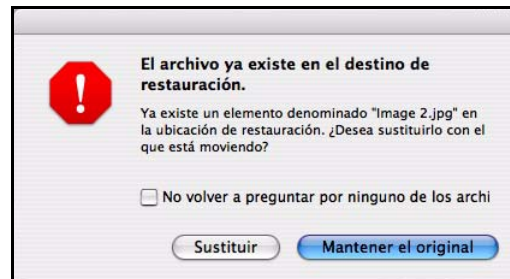
Para abrir la ventana **Configuración**:

Paso 1: En la ventana principal de Maxtor Central Axis Manager, haga clic en **Configuración**:



Ilustración 38: Configuración

Se abrirá la ventana **Configuración**:

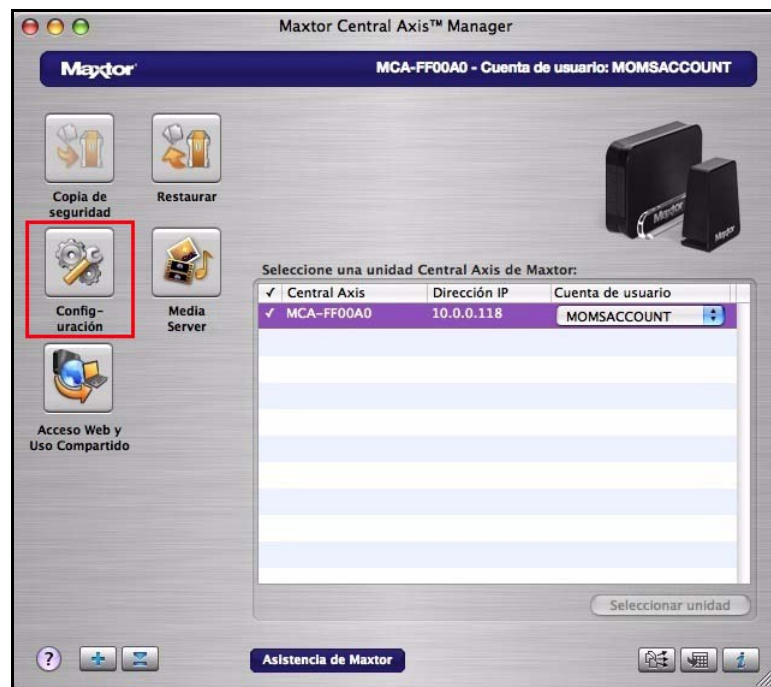

Ilustración 39: Configuración

Paso 2: Haga clic en la ficha deseada para administrar la configuración de dicha función.

Configuración de las preferencias de copias de seguridad

La función Copia de seguridad de la unidad Central Axis permite realizar lo siguiente:

- Programar la copia de seguridad de las carpetas seleccionadas
- Editar la configuración de la copia de seguridad
- Realizar una copia de seguridad inmediata
- Restaurar los archivos de los que se ha realizado una copia de seguridad

Nota: Si ejecuta Tiger (Mac OS X 10.4x), no puede hacer una copia de seguridad de una carpeta cuyo nombre contenga cualquiera de los símbolos siguientes: <, >, ?, ", \, /, *, |. Apple ha solucionado este problema en Leopard (Mac OS X 10.5x).

Tras la copia de seguridad inicial, Maxtor Central Axis Manager realiza una copia de seguridad de los archivos modificados de las carpetas en las que se ha realizado una copia de seguridad según una programación establecida, o al hacer clic en **Realizar copia** de la vista **Copia de seguridad**.

Para programar la copia de seguridad de las carpetas:

Paso 1: En la ventana **Configuración**, haga clic en la ficha **Copia de seguridad**.

Paso 2: Haga clic en el signo más (+) que encontrará debajo de la lista **Carpetas para las que desea realizar una copia de seguridad** para añadir las carpetas deseadas.



Ilustración 40: Configuración de la copia de seguridad

Se abrirá la ventana **Configuración**:

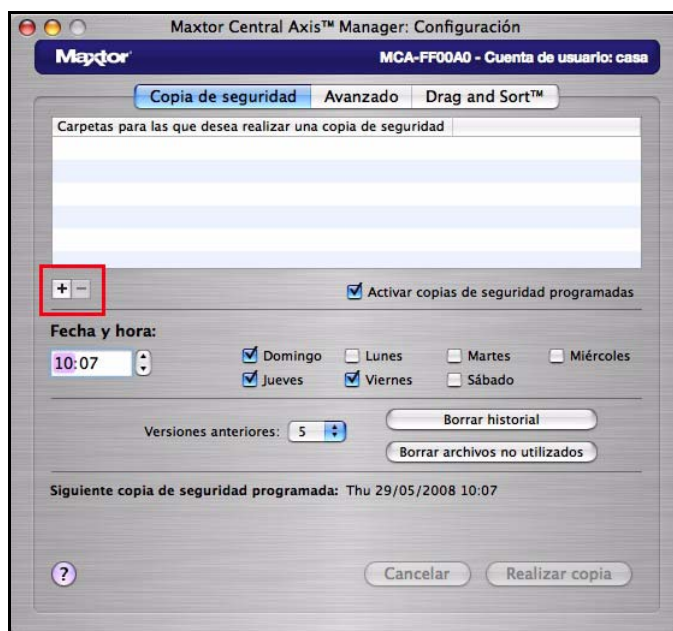

Ilustración 41: Configuración

Paso 3: Seleccione las carpetas de las que desea realizar la copia de seguridad y haga clic en **Abrir**.

Las carpetas seleccionadas aparecen en la lista **Carpetas para las que desea realizar una copia de seguridad**:

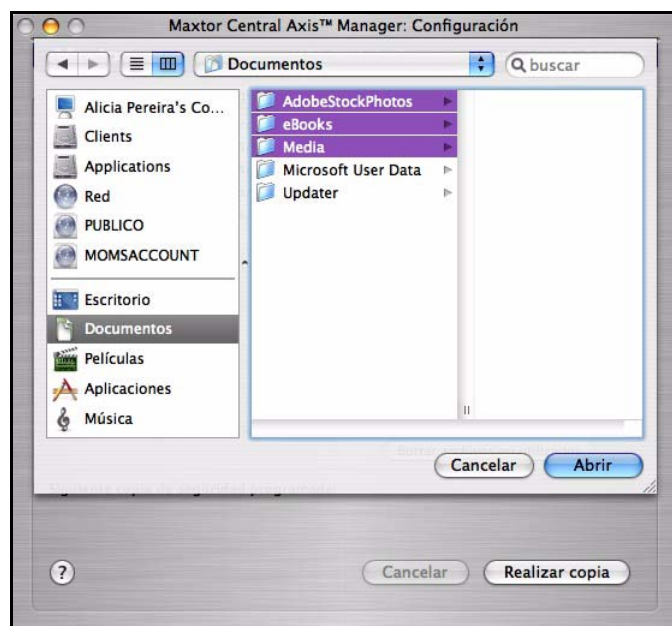

Ilustración 42: *Carpetas para las que desea realizar una copia de seguridad*

Paso 4: Active la casilla **Activar copias de seguridad programadas** para activar las opciones de **Fecha y hora**.

Podrá ver las copias de seguridad programadas en la ventana principal de Maxtor Central Axis Manager al hacer clic en el botón **Copia de seguridad programada**.

Paso 5: Seleccione la hora y los días en los que se realizará la copia de seguridad.

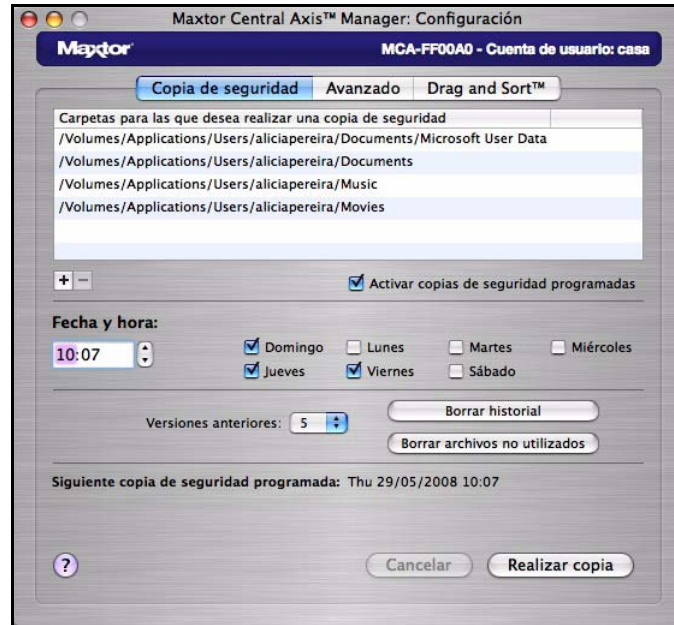
Nota: El valor **Fecha y hora** es global. Se realizará la copia de seguridad de todas las carpetas seleccionadas según el mismo programa.

Paso 6: Seleccione el número de versiones antiguas de cada archivo con copia de seguridad que se debe guardar.

Configuración del número de versiones antiguas que se deben guardar

Maxtor Central Axis Manager puede guardar hasta diez (10) versiones anteriores o antiguas de cada archivo de copia de seguridad almacenado en la unidad Central Axis. De esta manera, puede restaurar una versión antigua individual de un archivo en función de la fecha en la que se ha realizado la copia de seguridad.

El número de versiones antiguas guardadas se basa en el número seleccionado en la ventana **Copia de seguridad**. De forma predeterminada, se guardan cinco (5) versiones antiguas de cada archivo. No obstante, tiene la opción de guardar entre 1 y 10 versiones antiguas.

Para editar el número de versiones antiguas que se deben guardar:

- En la vista **Copia de seguridad**, seleccione un número del menú desplegable **Versiones anteriores**

Eliminación de versiones antiguas

La eliminación de versiones antiguas quita todas las versiones excepto la versión antigua más reciente de cada archivo de copia de seguridad.

Para eliminar las versiones antiguas de los archivos:

- En la ventana **Copia de seguridad**, haga clic en **Borrar historial**.

Eliminación de versiones no utilizadas

La eliminación de las versiones no utilizadas elimina de Central Axis todos los archivos de copia de seguridad que ya no residen en el ordenador.

Para eliminar las versiones no utilizadas de los archivos:

- En la ventana **Copia de seguridad**, haga clic en **Borrar archivos no utilizados**.

Copia de seguridad inmediata

Para realizar inmediatamente una copia de seguridad de las carpetas y no esperar hasta la copia de seguridad programada:

- En la ventana **Copia de seguridad**, haga clic en **Realizar copia**.

Administración de las preferencias de copias de seguridad

Paso 1: Para administrar las preferencias de las copias de seguridad, haga clic en **Configuración** de la ventana principal de Maxtor Central Axis Manager.

Se abrirá la ventana **Configuración**:



Ilustración 43: Preferencias de copias de seguridad

Paso 2: Haga clic en la ficha **Copia de seguridad**.

Paso 3: Realice los cambios pertinentes en las carpetas seleccionadas, las fechas y horas de las copias de seguridad y el número de versiones antiguas que se deben guardar.

Uso de la configuración avanzada

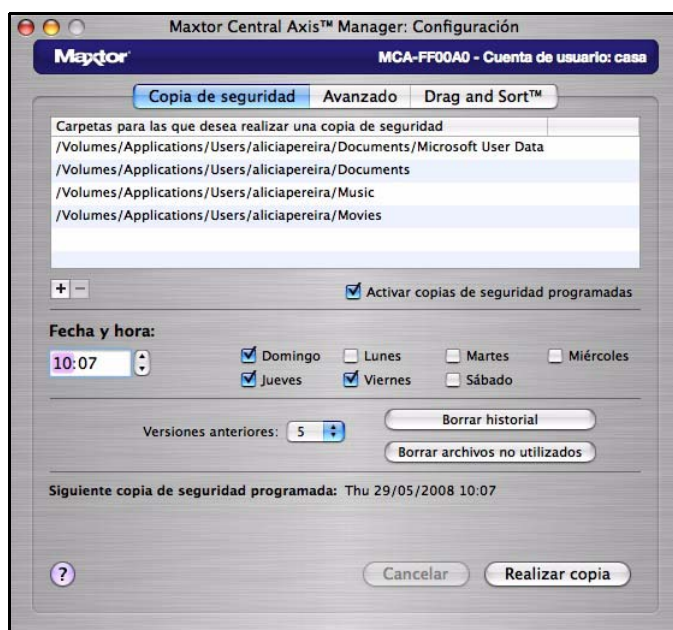
La ficha **Avanzado** le permite definir las preferencias para la función de copia de seguridad programada y de conexión automática a una cuenta de usuario seleccionada, a la vez que ofrece vínculos directos a las páginas de administración de Central Axis y de copia de seguridad de la carpeta compartida en la página web de administración de Central Axis:



Ilustración 44: Configuración avanzada

Configuración de las preferencias de copias de seguridad programadas

Activar mi Macintosh si está en estado de reposo: permite activar automáticamente el equipo Macintosh para poder realizar una copia de seguridad. Esta opción se encuentra habilitada de forma predeterminada.

- Si no selecciona esta opción, debe activar manualmente el equipo Macintosh antes de iniciar la copia de seguridad.

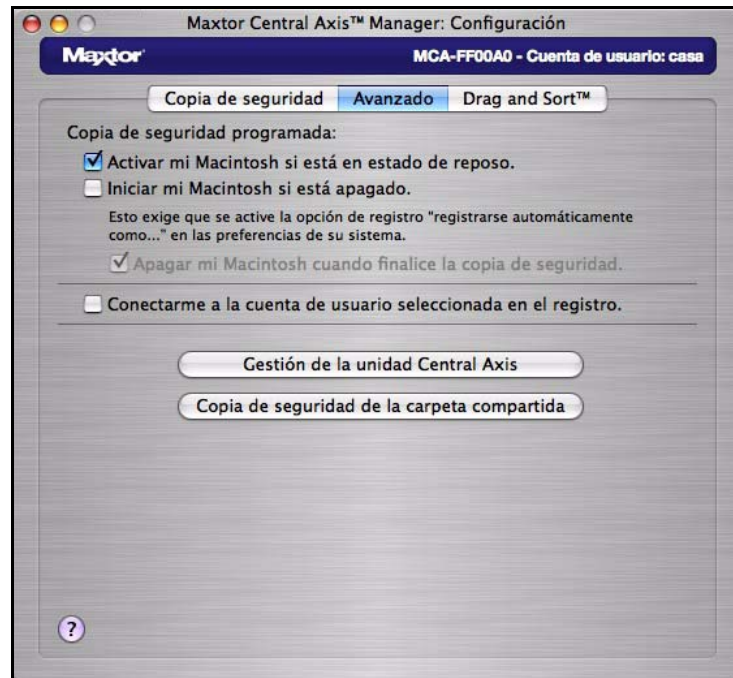
Iniciar mi Macintosh si está apagado: permite iniciar automáticamente el equipo Macintosh para poder realizar una copia de seguridad.

- Para ello, es preciso seleccionar la opción “**registrarse automáticamente...**” para su cuenta de usuario de Mac OS X.

Apagar mi Macintosh cuando finalice la copia de seguridad: si ha seleccionado la opción **Iniciar mi Macintosh si está apagado**, el equipo se apaga automáticamente una vez finalizada la copia de seguridad.

Configuración de las preferencias de conexión de cuentas de usuario

Puede optar por conectarse automáticamente a una cuenta de usuario en particular cada vez que reinicia el ordenador. Si no selecciona esta opción, deberá conectarse manualmente a una cuenta de usuario cada vez que lo reinicie. Puede seleccionar esta preferencia para cada cuenta de usuario asociada con la unidad Central Axis.

Para conectarse automáticamente a una cuenta de usuario seleccionada al registrarse:

Paso 1: En la ventana principal de Maxtor Central Axis Manager, regístrese en la cuenta de usuario desde la cual desea conectarse automáticamente.

Paso 2: En la ventana **Configuración**, haga clic en la ficha **Avanzado**:



Ilustración 45: Configuración avanzada

Paso 3: Haga clic en **Conectarme a la cuenta de usuario seleccionada en el registro**.

Paso 4: Repita estos pasos para cada cuenta a la cual desee conectarse automáticamente.

Apertura de la página web de administración de Central Axis

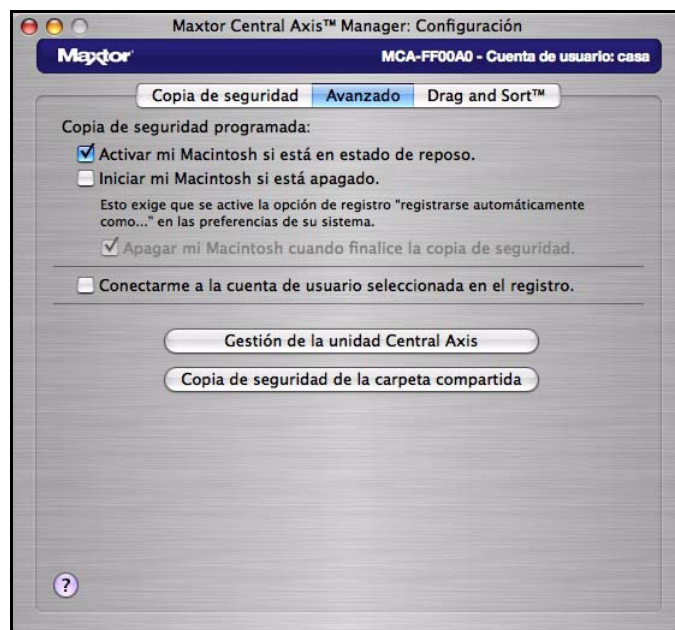
Para conectarse al menú principal de la página web de administración de Central Axis:

- Haga clic en **Gestión de la unidad Central Axis** de la ventana **Configuración**. Se abre la página web de administración del **menú principal de Maxtor Central Axis**:



Ilustración 46: Menú principal de Maxtor Central Axis

Nota: Para obtener instrucciones detalladas sobre cómo utilizar las funciones de la página web de administración, consulte la **Guía del usuario administrador de Maxtor Central Axis**.

Conexión a la página web Copia de seguridad de la carpeta compartida

Para conectarse a la página **Copia de seguridad de la carpeta compartida** en la página web de administración de Central Axis:

- Haga clic en **Copia de seguridad de la carpeta compartida** en la ventana **Configuración**.

Se abre la página **Copia de seguridad de la carpeta compartida** en la página web de administración de Maxtor Central Axis:



Ilustración 47: Página web de administración Copia de seguridad de la carpeta compartida

Desde aquí, puede administrar las carpetas de copia de seguridad que ha compartido con otros usuarios a través de la página web de recursos web compartidos.

Nota: Para obtener instrucciones detalladas sobre cómo utilizar las funciones de la página web de administración, consulte la **Guía del usuario administrador de Maxtor Central Axis**.

Uso de la función Drag and Sort

La función Drag and Sort ordena automáticamente los archivos en un conjunto de carpetas seleccionado a medida que los arrastra a Central Axis. Puede ordenar los archivos en carpetas personales para restringir el acceso de terceros o en la carpeta pública para permitir el acceso a todos los usuarios.

Los archivos se ordenan en las carpetas especificadas según el tipo de archivo (por ejemplo, **.doc** o **.mp3**). La vista **Drag and Sort** ofrece un conjunto predeterminado de carpetas y tipos de archivo, pero permite personalizar la función Drag and Sort al añadir o quitar tanto carpetas como tipos de archivo.

Para definir las preferencias para la función Drag and Sort:

Paso 1: En la ventana principal de Maxtor Central Axis Manager, haga clic en **Configuración**.

Se abrirá la ventana **Configuración**:



Ilustración 48: Configuración

Paso 2: Haga clic en **Drag and Sort™**.

Se abre la ventana **Drag and Sort™**, donde aparece el conjunto predeterminado de carpetas y tipos de archivo:

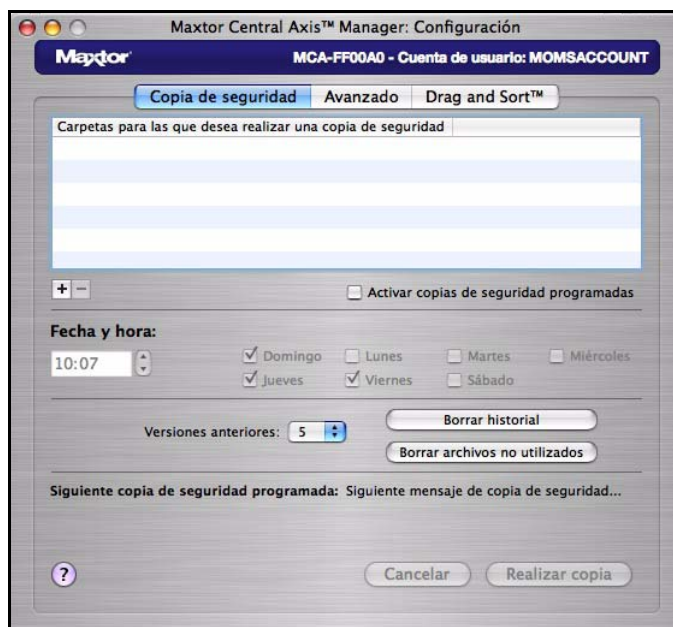

Ilustración 49: Drag and Sort

Cada carpeta dispone de una serie de tipos de archivo asociados. Puede aceptar las carpetas predeterminadas y los tipos de archivo asociados, o bien crear los suyos propios.

Paso 3: Haga clic en **Activar Drag and Sort™**.

Podrá ver la función Drag and Sort en la ventana principal de Maxtor Central Axis Manager al hacer clic en el botón **Drag and Sort**.

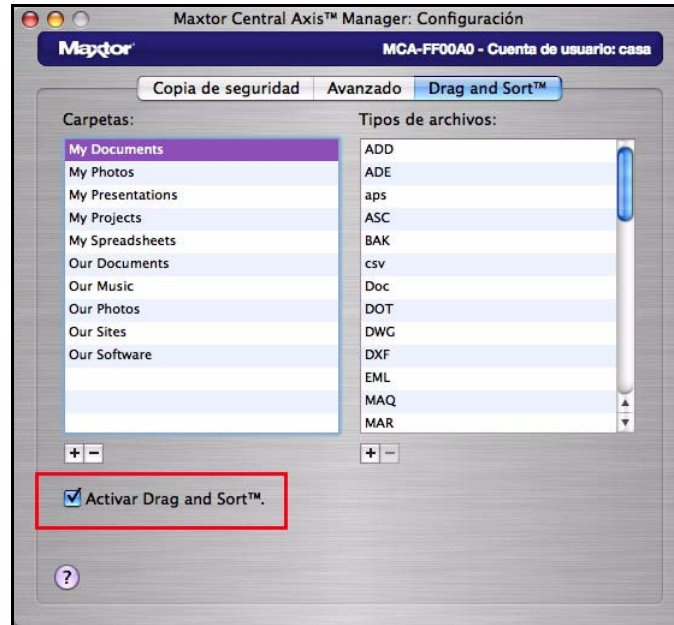
Paso 4: Haga clic en el signo más (+) situado debajo de la lista **Carpetas** para añadir la carpeta en la que desea arrastrar y ordenar archivos.

La hoja **Añadir carpeta denominada** solicita que introduzca el nombre de la carpeta nueva:



Ilustración 50: Añadir una carpeta

Paso 5: Introduzca un nombre y haga clic en **OK**.

El nombre de la carpeta se añade a la lista **Carpetas**.

Paso 6: Seleccione una carpeta de la lista **Carpetas** y haga clic en el signo más (+) situado debajo de la lista **Tipos de archivos** para añadir un tipo de archivo a esta carpeta.

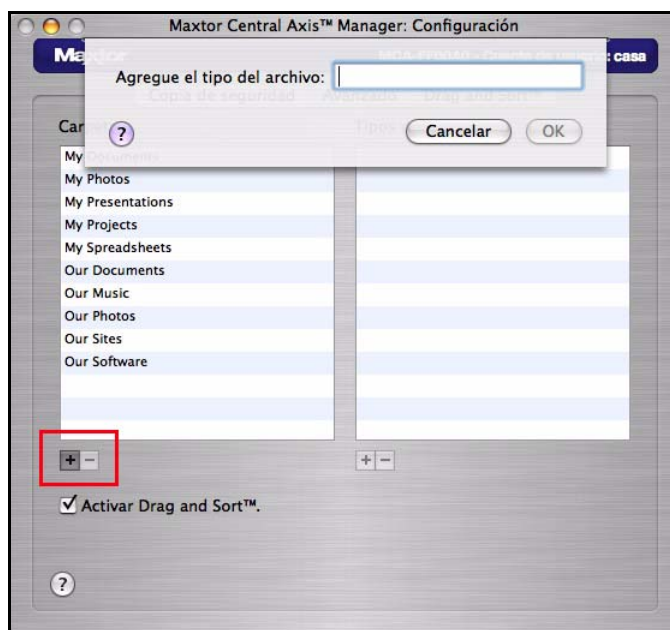
La hoja **Añadir tipo de archivo** solicita que introduzca el nombre del tipo de archivo nuevo:



Ilustración 51: Añadir tipo de archivo

Paso 7: Introduzca un tipo de archivo (por ejemplo, **doc** o **mp3**) y haga clic en **OK**.

El tipo de archivo se añade a la lista **Tipos de archivos**.

Nota: La función *Drag and Sort* no se activa hasta que coloque archivos en la carpeta compartida (ya sea en el recurso compartido privado o en el público). Los tipos de archivo deben coincidir con los que ha definido en la ficha *Drag and Sort*.

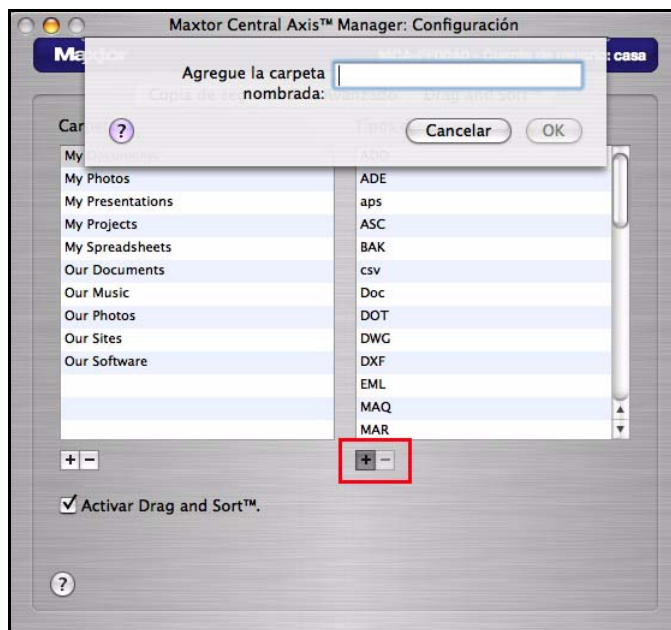
Uso de Media Server

Media Server permite utilizar Central Axis™ con cualquier sistema de entretenimiento doméstico compatible con UPnP para reproducir fotografías digitales, música y vídeos en los sistemas de entretenimiento domésticos conectados en red. Podrá exportar sus listas de reproducción favoritas de música y vídeos. Puede incluso buscar archivos de música y vídeo en la carpeta iTunes Music.

Media Server reconoce archivos en las carpetas *Nuestras fotos*, *Nuestra música*, *Nuestras películas*, *Mis fotos*, *Mi música*, *Mis películas* y *Mi entorno multimedia*. Si coloca archivos multimedia en estas carpetas, estarán disponibles de forma automática para usarlos con su sistema de entretenimiento.

Para usar Media Server:

Paso 1: En la ventana principal de Maxtor Central Axis Manager, haga clic en **Media Server**:



Ilustración 52: Media Server

Se abre la página **Gestión del contenido digital** de la página web de administración:

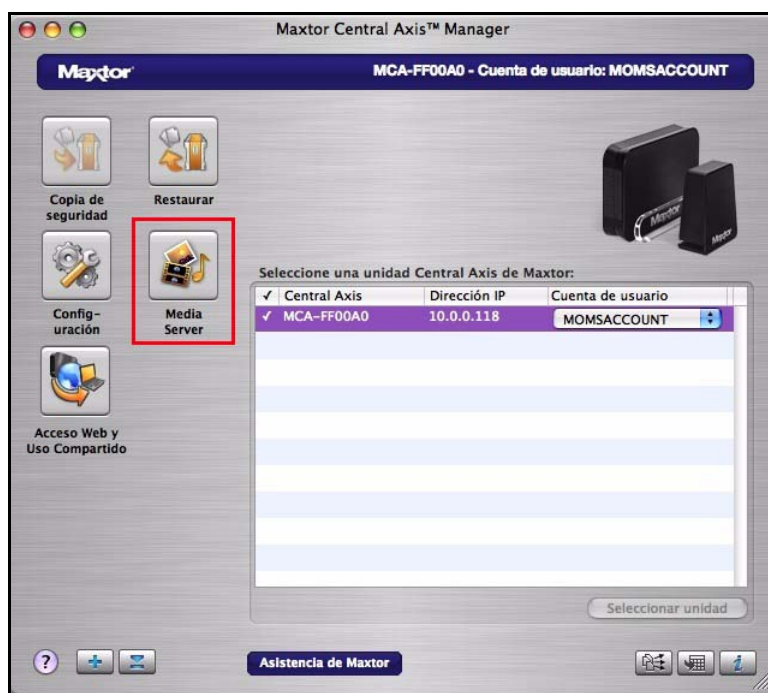

Ilustración 53: Gestión del contenido digital

Paso 2: Utilice las opciones que aparecen en la página web **Gestión del contenido digital** para definir las preferencias de Media Server.

Nota: Para obtener instrucciones detalladas sobre cómo utilizar las funciones de la página web de administración, consulte la **Guía del usuario administrador de Maxtor Central Axis**.

Uso de la función de acceso web y uso compartido

La función de acceso web y uso compartido le permite tener acceso a archivos que ha almacenado en la unidad de Central Axis desde cualquier ordenador con conexión a Internet, así como compartir con otros usuarios los archivos almacenados a través de Internet.

- Para administrar el acceso web, debe habilitar o deshabilitar dicho acceso a los archivos en la hoja **Acceso Web y Uso Compartido** de la aplicación Maxtor Central Axis Manager en el escritorio.
- Para administrar el uso compartido de web, debe establecer las preferencias en la página **Administración de carpetas compartidas** de la página web de administración de Maxtor Central Axis.

Para utilizar la función de acceso web, debe tener una cuenta de Seagate Global Access y una cuenta de usuario de Central Axis. Es probable que haya creado una cuenta de usuario de Central Axis cuando configuró la unidad de Central Axis (consulte *Administración de las unidades* para obtener más información). Si todavía no tiene una cuenta gratuita de Seagate Global Access, puede crear una ahora.

Creación de una cuenta de Seagate Global Access

Para crear una cuenta de Seagate Global Access:

Paso 1: En la ventana principal de Maxtor Central Axis Manager, haga clic en **Acceso Web y Uso Compartido**.

Se abre la hoja **Acceso Web y Uso Compartido**:



Ilustración 54: Acceso web y uso compartido

Paso 2: Haga clic en **Habilitar/Deshabilitar acceso web**.

Se abre la hoja de cuenta local de **Acceso Web y Uso Compartido**:

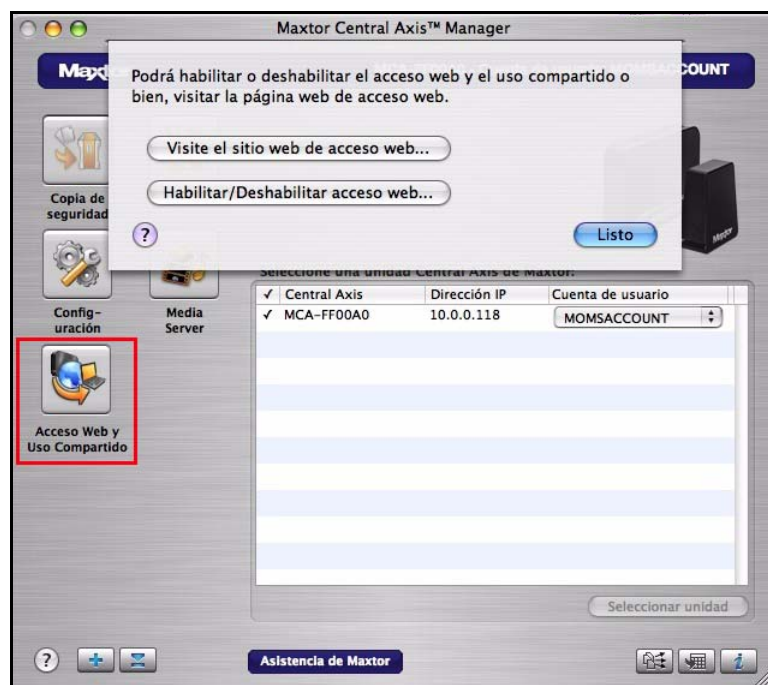

Ilustración 55: Cuenta local de Acceso web y uso compartido

Paso 3: Introduzca el nombre de usuario y la contraseña de la cuenta local de Central Axis y pulse **Introducir**.

Se abre la hoja de la cuenta de Seagate Global Access:

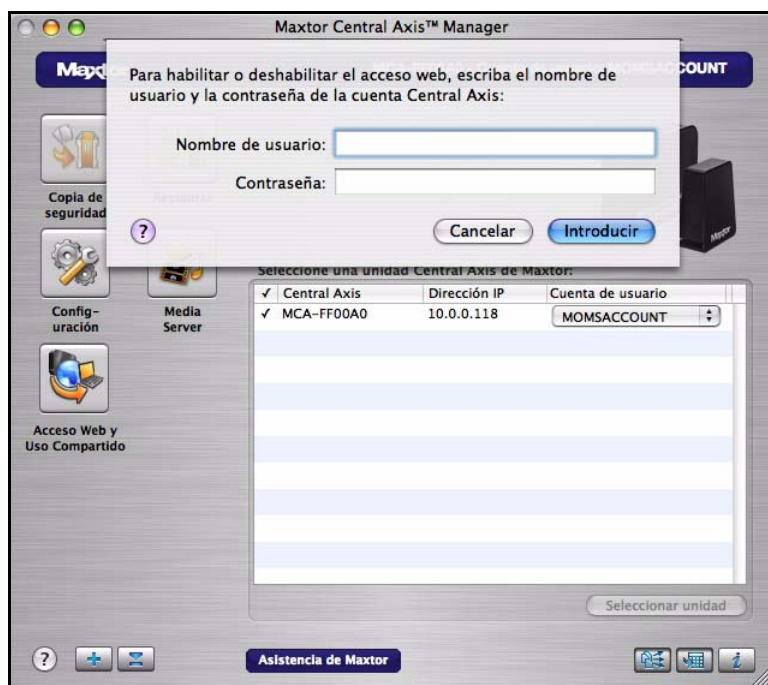

Ilustración 56: Cuenta de acceso web y uso compartido de Global Access

Paso 4: Si todavía no ha creado una cuenta de Seagate Global Access, haga clic en **Crear una cuenta**.

Se abre la página **Seagate Sign In** (Registrarse en Seagate):

Ilustración 57: Página Seagate Sign In (Registrarse en Seagate)

Paso 5: Introduzca su dirección de correo electrónico debajo del cuadro **Don't have an account?** (¿No posee una cuenta?) y haga clic en **Send** (Enviar).

La página se actualiza para indicar que Seagate le ha enviado un mensaje por correo electrónico:

Ilustración 58: Mensaje de Seagate enviado por correo electrónico

Paso 6: Compruebe que ha recibido el mensaje de correo electrónico de Seagate, que contiene un vínculo a la página web donde abrirá la cuenta de Seagate Global Access:



Ilustración 59: Mensaje de creación de cuenta de Seagate enviado por correo electrónico

Paso 7: Haga clic en el vínculo que aparece en el mensaje de Seagate.

Se abre la página **Seagate Global Access Account Setup** (Configuración de la cuenta de Seagate Global Access):

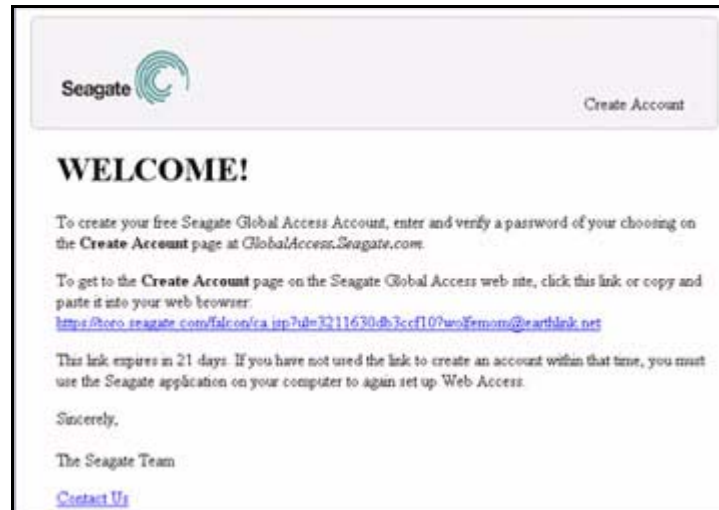

Ilustración 60: Seagate Global Access Account Setup (Configuración de la cuenta de Seagate Global Access)

El nombre de usuario es la dirección de correo electrónico que ha utilizado para registrarse en la cuenta de Global Access.

Paso 8: Introduzca dos veces la contraseña de la cuenta de Global Access y haga clic en **Sign In** (Regístrase).

Paso 9: Se abre la página **Web Access** (Acceso web):

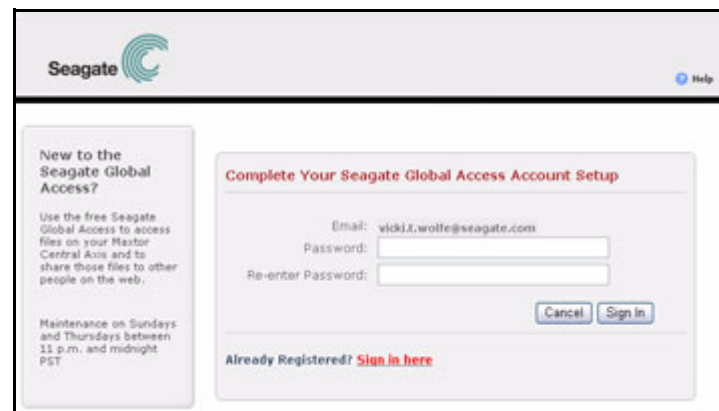

Ilustración 61: Seagate Global Access

Ha creado una cuenta de Seagate Global Access. Puede cerrar la página web y regresar a la aplicación Central Axis del escritorio.

Habilitación y deshabilitación del acceso web

Para habilitar o deshabilitar el acceso web:

Paso 1: En la ventana principal de Maxtor Central Axis Manager, haga clic en **Acceso Web y Uso Compartido**.

Se abre la hoja **Acceso Web y Uso Compartido**:



Ilustración 62: Acceso web y uso compartido

Paso 2: Haga clic en **Habilitar/Deshabilitar acceso web**.

Se abre la hoja de cuenta local de **Acceso Web y Uso Compartido**:

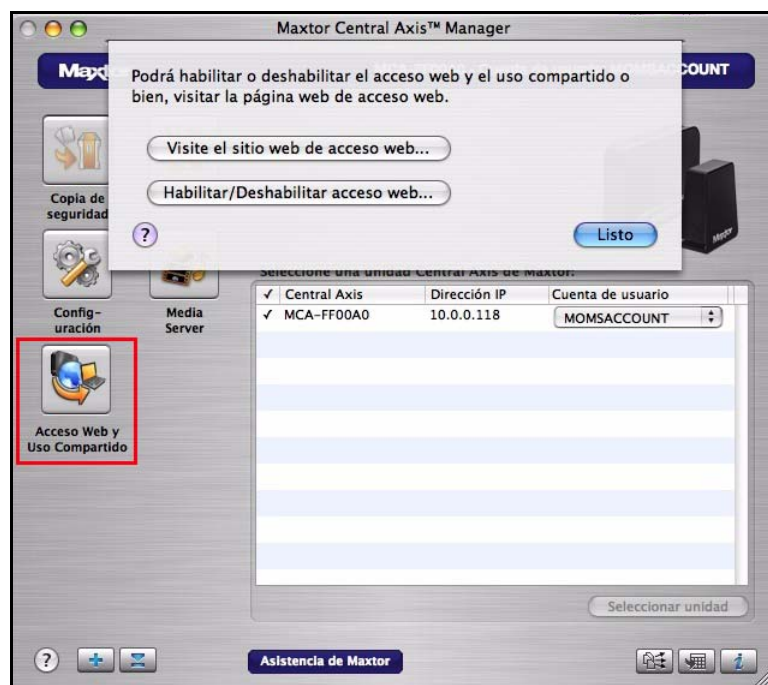

Ilustración 63: Cuenta local de Acceso web y uso compartido

Paso 3: Introduzca el nombre de usuario y la contraseña de la cuenta local de Central Axis y pulse **Introducir**.

Se abre la hoja de la cuenta de Seagate Global Access:

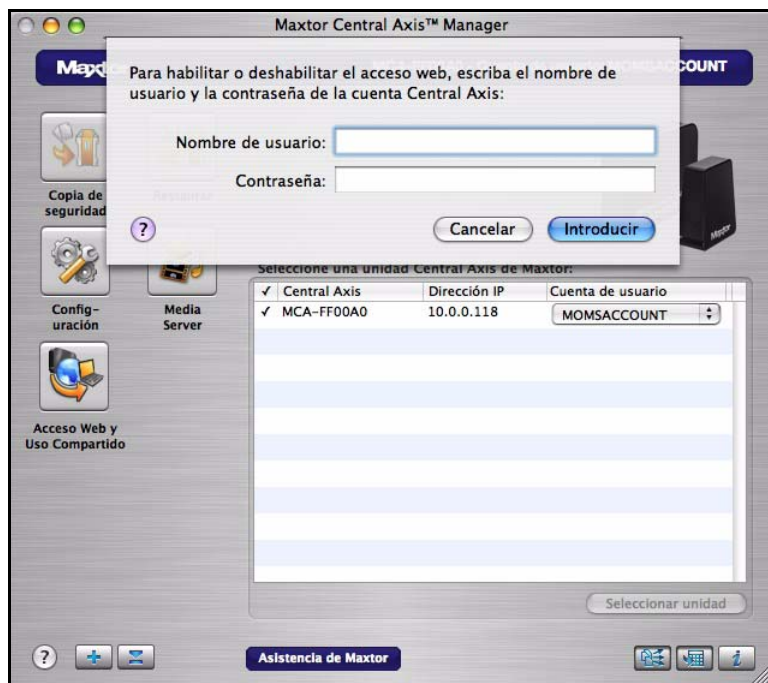

Ilustración 64: Cuenta de acceso web y uso compartido de Global Access

Paso 4: Introduzca el nombre de usuario (dirección de correo electrónico) y la contraseña de Global Access y pulse **Introducir**.

Si está abriendo la hoja **Acceso Web y Uso Compartido** por primera vez durante esta sesión de usuario, aparece una confirmación en la que se le indica que el acceso web está habilitado para esta cuenta local:



Ilustración 65: Acceso web habilitado

Si vuelve a abrir la hoja **Acceso Web y Uso Compartido** durante esta sesión, aparece la hoja **Habilitar/Deshabilitar**:



Ilustración 66: Habilitación/Deshabilitación de la función de acceso web y uso compartido

Paso 5: Elija si desea habilitar el acceso web o deshabilitarlo.

- Si hace clic en **Deshabilitar**, aparece una hoja en la que se confirma que el acceso web se encuentra deshabilitado para esta cuenta local:

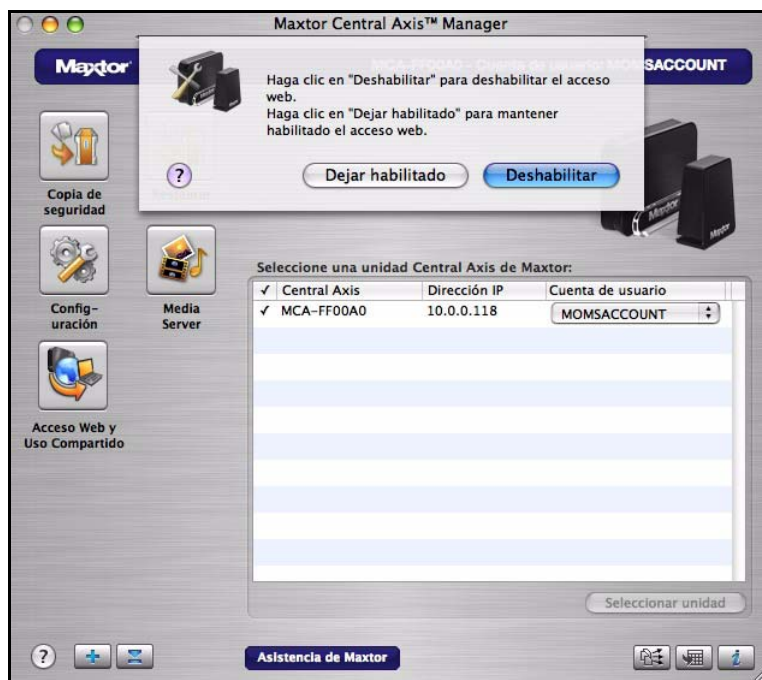

Ilustración 67: Acceso web deshabilitado

Acceso a la página web de acceso web de Seagate

La página web de acceso web de Seagate se utiliza para acceder a los archivos de copia de seguridad en Central Axis cuando no está trabajando con su ordenador y para compartir archivos con copia de seguridad con otros usuarios a través de Internet.

Para abrir la página web de acceso web de Seagate:

Paso 1: En la hoja **Acceso Web y Uso Compartido**, haga clic en **Visite el sitio web de acceso web**.



Ilustración 68: Acceso web y uso compartido

Se abre la página **Seagate Sign In** (Registrarse en Seagate):

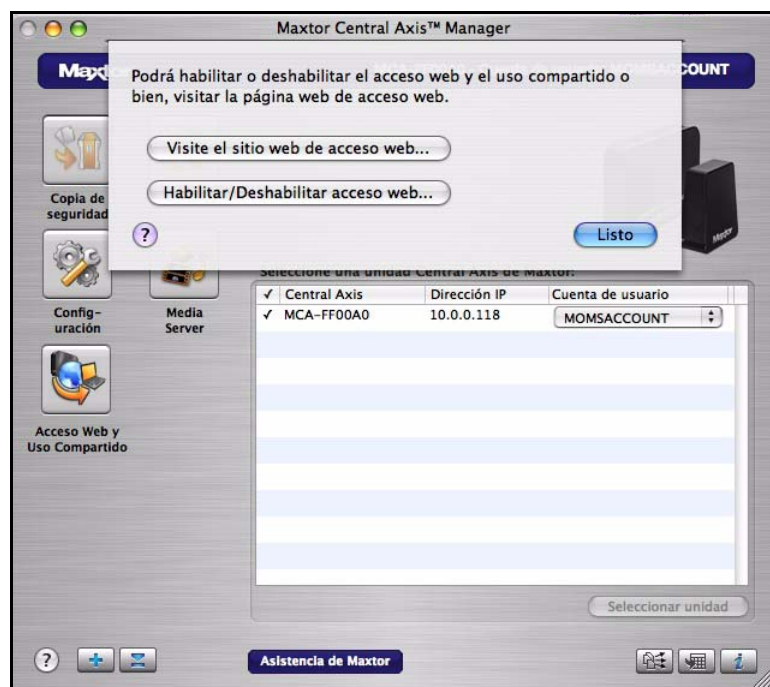

Ilustración 69: Página Seagate Sign In (Registrarse en Seagate)

Paso 2: Introduzca la dirección de correo electrónico y la contraseña de la cuenta de Seagate Global Access y haga clic en **Sign In** (Registrarse).

Se abre la página web de Global Access.

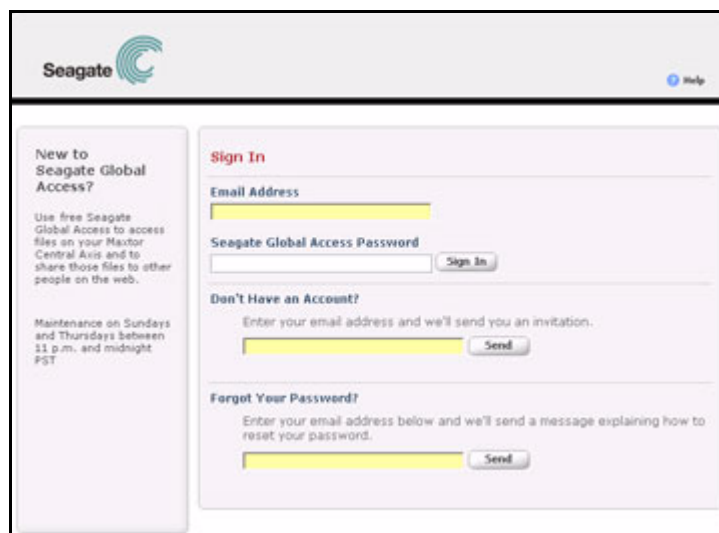

Ilustración 70: Página web de Global Access

Nota: Para obtener instrucciones detalladas sobre cómo utilizar las funciones del sitio web de Global Access, consulte la **Guía del usuario de Seagate Global Access**.

Índice

A

- Acceso al sitio web de acceso web de Seagate 58
- Activación y desactivación de la copia de seguridad programada 14
- Activación y desactivación de la función Drag and Sort 13
- Actualización del software de Maxtor Manager 19
- Administración de la configuración 32
- Administración de las preferencias de copias de seguridad 38
 - Configuración del número de versiones antiguas que se deben guardar 36
 - Eliminación de versiones antiguas 37
 - Eliminación de versiones no utilizadas 37
- Administración de las unidades 7
 - Conexión a una cuenta de usuario 12
 - Creación de cuentas de usuario 7
- Apertura de la página web de administración de Central Axis 41

C

- Conexión a la página web Copia de seguridad de la carpeta compartida 41
- Conexión a una cuenta de usuario 12
- Configuración de las preferencias de copias de seguridad 33
- Configuración del número de versiones antiguas que se deben guardar 36
- Copia de seguridad de los archivos 28
- Copia de seguridad inmediata 37
- Creación de cuentas de usuario 7
 - Tipos de carpetas 8
 - Tipos de cuenta 7
- Creación de una cuenta de Seagate Global Access 49

D

- Drag and Sort 42

E

- Eliminación de versiones antiguas 37
- Eliminación de versiones no utilizadas 37

H

- Habilitación y deshabilitación del acceso web 54

I

Indicadores de estado *21*

Indicadores luminosos de estado *21*

Maxtor Central Axis *21*

MSS II *26*

Información general *1*

Instalación del software *1*

Introducción *1*

Instalación del software *1*

P

Preferencias de conexión de cuentas de usuario *40*

Preferencias de copias de seguridad programadas *39*

R

Restauración de archivos *29*

Selección de la ubicación para la restauración *29*

Selección de una versión para restaurar *29*

S

Selección de la ubicación para la restauración *29*

Selección de una versión para restaurar *29*

SimpleView *16*

Visualización del registro de la copia de seguridad *17*

T

Tipos de carpetas *8*

Tipos de cuenta *7*

U

Uso de la configuración avanzada *39*

Uso de la función de acceso web y uso compartido *49*

Uso de Media Server *47*

V

Visualización del registro de la copia de seguridad *17*